평창소방서 10주년 백서

2022



평창소방서



since 2012

목 차

제1장	평창군·평창소방서 현황
제1절	평창의 역사
제2절	평창소방서 조직구성
제3절	평창소방서 관할지역
제4절	평창소방서 개서와 변화
제2장	2018 평창동계올림픽 및 동계패럴림픽
제1절	평창동계올림픽 및 동계패럴림픽 의의 및 상징
제2절	평창동계올림픽 및 동계패럴림픽대회 안전대책
제3절	평창동계올림픽 및 동계패럴림픽대회 주요성과
제4절	평창동계올림픽 및 동계패럴림픽대회 현장사진
제3장	사진으로 보는 평창소방
제1절	소방청사
제2절	소방훈련
제3절	캠페인 및 행사
제4절	재난사고 현장(화재)
제5절	재난사고 현장(구조·구급)
제6절	코로나 대응활동
제7절	소방차량
제8절	표창 및 상패

제4장	평창소방서 주요 사건사고
제1절	화재
제2절	구조·구급
제3절	생활안전구조
제5장	의용소방대
제1절	의용소방대 의의와 필요성
제2절	우리나라 의용소방대 발전사
제3절	의용소방대 제도
제4절	평창지역 의용소방대
제6장	부록
제1절	역대 평창소방서장
제2절	역대 퇴직 소방공무원
제3절	평창소방서 칭찬해요

발 · 간 · 사



1994년 평창파출소가 신축이 되고, 2012년 개서 된 우리 평창소방서가 어느덧 개서 10주년을 맞이하였습니다.

이에 지나온 역사적 발자취를 되돌아보고 현재의 변화와 발전된 모습을 담아 기록한 「평창소방서 10년사」를 이렇게 발간하게 됨을 매우 기쁘게 생각합니다.

우리 평창소방서는 2012년에 2018 평창동계올림픽의 대응활동을 위해 설립되었으며, 2018 동계올림픽을 성공적으로 마무리함으로써 전 세계에 대한민국 소방의 위상을 보여줬다고 생각합니다.

과거는 역사, 현재는 선물, 미래는 미지수라는 이야기를 바탕으로 이러한 면에서 평창소방서가 개서한지 10주년을 맞이하여 과거를 정리하는 책자를 발행하는 것은 평창소방서의 미래발전을 위하여 큰 의미가 있다고 생각합니다.

「평창소방 발자취 그리고 도약」을 통한 평창소방의 역사를 재조명함으로써 자긍심을 고취하고 맞춤형 소방행정을 추구하여 군민과 소통하는 소방행정 구현을 통해 소방활동의 비전과 미래발전의 방안을 제시하고자 합니다.

편찬 자료 등을 수집하고 기록들을 정리하면서 과거 자료들을 알 수 있었고, 훗날 다른 자료들과 함께 평창소방 역사를 완성하는데 큰 보탬이 될 것이라 믿어 의심치 않습니다.

사랑하는 평창소방서 가족여러분!
평창소방서는 화재·구조·구급 현장에서 안전한 평창, 안심하고 생활할 수 있는 평창을 만들기 위해 모든 역량을 집중해 나갈 것입니다.

그 동안 「평창소방 10년사」 백서가 발간되기까지 필요한 자료를 제공, 자문해 주신 평창소방서 직원들, 의용소방대원 여러분과 편찬위원분들의 노고에 감사드리고, 앞으로 평창소방서의 무궁한 발전과 영광이 함께 하길 바랍니다.

제7대 평창소방서장 최영수

축·사



존경하고, 사랑하는 평창 소방가족여러분!

『평창 소방 발자취 그리고 도약』이라는 비전을 담은 「평창소방 10년사」 백서 발간에 함께하게 되어 영광스럽게 생각하며 군민과 함께 축하드립니다.

이번에 발간되는 백서는 2012년 평창소방서가 업무를 개시한 이후 현재까지 걸어온 평창 소방인들의 발자취를 재조명해 보는 기회가 되고, 나아가 안전 평창의 정착을 위한 미래 도약의 계기를 마련한다는 점에서 그 의미가 크다고 하겠습니다. 발간을 위해 애쓰며 열정을 다해 주신 최영수 서장님과 관계자 여러분의 노고에 격려의 박수를 보내 드립니다.

평창소방서는 2018년 평창동계올림픽 및 화재·구조·구급과 같은 자연재난은 물론 각종 사회재난이 발생하면 누구보다 먼저 최일선 현장에 출동하여 신속한 구조와 구급활동을 통해 군민의 생명과 안전을 지키기 위해 최선을 다해오고 있습니다.

현재 강원소방행정은 100여 년의 역사를 이어오고 있는 것으로 알고 있습니다. 그 역사 속에서 수많은 굴곡과 역경, 고난을 이겨내고 지금에 이르렀습니다.

앞으로 100년, 200년 후에도 언제나 마음 든든한 안전 파수꾼으로서 군민 곁에서 함께해 주실 것을 믿습니다. 저와 800여 공직자도 평창소방서와 함께 군민이 안전하고 행복한 평창군을 만들기 위해 노력하겠습니다.

다시 한번 뜻깊은 「평창소방 10년사」 백서 발간을 축하드리며 나날이 새롭게 발전하는 평창소방서의 모습을 기대하겠습니다.

항상 행복하시고 건강하십시오. 감사합니다.

평창군수 심재국

축·사



평창소방서 전 직원 여러분, 그리고 의용소방대원 여러분! 대단히 반갑습니다.

먼저 만물이 수렴하고 저장하는 이 계절에 평창소방의 역사가 담긴 「평창소방 발자취 그리고 도약」을 발간하시게 된 것을 진심으로 축하 드립니다.

더불어 각종 사고와 화재, 재난으로부터 군민의 생명과 재산을 보호하기 위해 밤낮 가리지 않고 헌신하시는 최영수 평창소방서장님을 비롯한 소방공무원 여러분과, 우리의 이웃이면서 희생정신과 봉사정신으로 자원봉사 활동을 이어나가고 있는 의용소방대원 여러분께도 깊이 감사드립니다.

누구보다 강한 사명감과 책임감으로 군민의 안전을 위해서라면 그 어떤 위험한 현장이라도 달려가고, 그 외에도 보이지 않는 곳에서 묵묵히 소임을 다하는 여러분이 있기에 우리 평창군민들이 편안한 일상을 영위할 수 있다고 생각합니다.

우리군은 여러 가지 화재구급구조 활동으로 많은 아픔을 겪었습니다. 하지만 그러한 위기 때마다 평창 소방인들이 신속 출동하여 대응함으로써 더 큰 인명피해와 재산손실을 막을 수 있었습니다.

이렇듯 여러분의 희생과 노력으로 일군 안전한 우리 삶이 앞으로도 지속될 수 있도록 더욱 힘써 주시길 부탁드립니다.

끝으로 이번 백서 편찬이 평창소방의 지난 발자취를 돌아보고 더욱 발전하는 미래로 나아가는 계기가 되길 바라며, 「평창소방 10년사」 백서 발간을 다시 한 번 축하드립니다.

평창군의회 의장 심현정

제1장 평창군, 평창소방서 현황

제1절 평창의 역사

1. 개요

강원도 남부에 있는 군으로 인구는 약 40,000명이며 동으로는 강릉시와 정선군, 서로는 횡성군, 북으로는 홍천군, 남으로는 영월군에 접한다. 용평 리조트, 휘닉스 평창, 대관령 삼양목장 등으로 유명한 대표적인 여름, 겨울 휴양 도시이다. 그리고 1999 강원 동계 아시안 게임과, 2013 평창 스페셜 올림픽, 2018 평창 동계올림픽, 2018 평창 동계패럴림픽이 치러졌던 곳이다.

2. 역사

구석기시대 및 신석기시대의 유물·유적이 발견된 적은 없으나 인접한 횡성과 홍천지역에서 구석기시대의 유물·유적이 발견되는 것으로 보아 이 지역에서도 오래전부터 인류가 살았을 가능성이 있다. 청동기시대의 유물로는 고인돌이 다수 발견되었으며, 부족국가시대에 예맥국(濊貊國)의 태기왕(泰岐王)이 이곳에서 잠시 국가를 이루었다는 전설이 전해 오고 있다.

삼국시대에는 5세기경 고구려의 영역에 속하여 옥오현(郁烏縣) 또는 우오현(于烏縣)이라 하였다가 뒤에 신라에 편입되었으며, 삼국통일 이후 757년(경덕왕 16) 백오현(白烏縣)으로 고치고 나성군(奈城郡: 지금의 영월)의 영현(領縣)으로 하였다.

940년(태조 23) 평창현(平昌縣)으로 개칭하여 원주의 속현(屬縣)으로 삼았다가 1299년(충렬왕 25)에 비로소 현령을 파견하여 원주에서 독립시켰다. 1387년(우왕 13)에는 왕의 총애를 받던 환관 이신(李信)의 고향이라 하여 평창군으로 승격시켰으나 곧 다시 평창현으로 고쳤다. 이 때 별칭을 노산(魯山)이라 하였다.

조선 건국 직후인 1392년(태조 1)에 목조(穆祖)의 비 효공왕후(孝恭王后)의 고향이었다는 이유로 다시 평창군으로 승격시켰다. 1592년(선조 25) 임진왜란이 일어나자 군수 권두문(權斗文)을 중심으로 군민들이 천연의 요새인 응암굴에서 왜군에 항전하였다. 이 때 병사들은 장렬히 전사하고 권두문은 사로잡히게 되었다. 뒤에 권두문은 탈출에 성공해 당시의 일을 일기로 남김으로써 임진왜란의 증인이 되었다.

1895년(고종 32) 5월에 충주관찰사 소속의 군이 되어 5개 면을 관할하였으며, 다음 해 다시 강원도에 편입되었다. 1906년 10월 1일에는 강릉군의 대화(大和)·봉평(蓬坪)·진부(珍富) 등 3개 면이 편입되고, 신동면(新東面)은 정선군으로 이관되었다.

1907년 10월에는 고종 퇴위에 반대한 의병이 봉기하여 하대화(下大和)와 하일리에서 운집한 뒤 상대화로 진격하였으나, 남산으로 쫓겨 가던 일본군의 반격을 받아 평창의병 40여 명이 붙잡혀 총살당하였다. 같은 해 천도교도들이 만세운동을 벌일 것을 계획하다가 탄로되어 실패하였다.

1919년 3·1운동이 발발하자 천도교인과 유학자들이 대화장날과 평창장날인 4월 4일과 5일에 거사할 것을 계획하던 중 하일리에서 탄로되어 실패하고 말았다. 1931년 4월 1일 정선군 도암면(道巖面)이 편입되었고, 1934년 7월 1일 대화면 일부가 분리되어 방림면(芳林面)이 되었다.

1950년 6·25전쟁이 발발하자 인민군 선발대가 침투하여 이때부터 90일 동안 적 치하에 들게 되었다. 9월 28일 백골부대 선발대에 의해 잠시 수복되었으나 곧 전선이 남하함으로써 주민들은 피난길에 오르게 되었다. 유엔군의 반격으로 적군의 남하가 37° 선에서 저지됨으로써 주민들은 귀향할 수 있었다.

1968년 10월 울진·삼척 지방에 침투한 무장공비가 11월 말 태백산을 넘어 이 지역에 들어왔으며, 군·경과 예비군에 쫓겨 북쪽으로 도주하던 공비 잔당들이 이승복 소년을 살해하는 사건이 일어났다.

1973년 진부면 장평리가 봉평면으로, 도암면 호명리 일부와 봉산리가 진부면으로 편입되었으며, 1979년 5월 1일평창면이 읍으로 승격되었다. 1983년 2월 15일에는 봉평면의 백옥포리·장평리, 진부면의 속사리·노동리·용전리·이목정리·도사리, 대화면의 신리 일부를 통합하여 용평면(龍坪面)을 신설했으며, 1989년도암면 호명리가 진부면에 편입되었다. 1990년 1월 1일평창읍 하6리와 도암면 횡계7·8·9·10·11·12개 리를 증설하였다. 1991년 1월 17일 지번 합병에 따라 군청사를 하리 215번지에서 하리 210-2번지로 변경하였다. 1996년 3월 29일진부면 송정3·4리를 증설하였고, 1998년 9월 25일 면은·수항·유천출장소를 폐지하였다. 2000년 10월 21일 백옥포3리와 횡계13리를 증설하였으며, 2003년 10월 4일 송정5리를 증설하였다.

3. 인구 추이

대부분의 군이 모두 그렇듯이 평창 역시 인구가 서서히 줄어들고 있다. 추후에 평창역 인근의 평창바이오신도시가 완공되면 인구가 약간 늘어날 것으로 전망되었다. 하지만, 2022년 1월 늘어난 투기 때문에 해당 계획이 취소되어서 앞으로 인구가 늘어날 이변은 없을 것으로 보인다. 아랫동네 영월이나 옆 동네 횡성과는 달리 인구가 각 읍/면 지역에 비교적 고르게 분산되어 있는 편이다

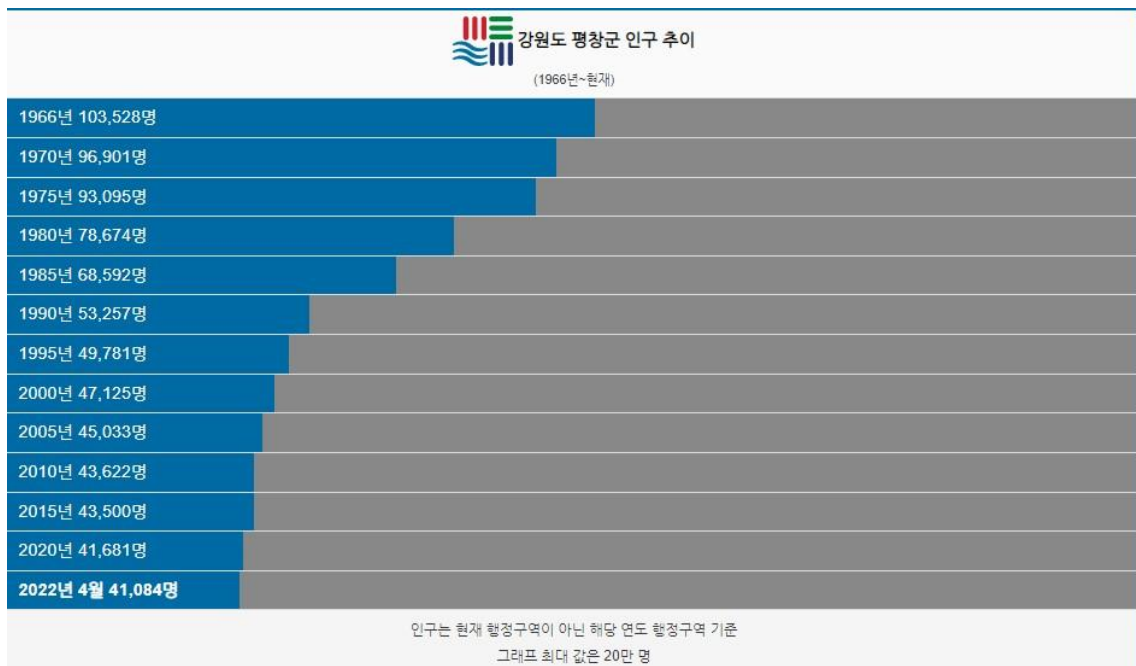

4. 지리 및 기후

평균 해발 고도 700m라는 것을 이용하여 Happy 700이란 슬로건을 내걸고 서늘한 여름 휴양지로 홍보하고 있다. 크게 성공하진 못했으나 나름대로 중박은 갔다. 겨울이 길고 설질(雪質)이 좋아 스키하기 좋은 곳이다. 눈도 많이 오고. 사실 이는 정선군과 강릉시의 시설을 이용하는 부분도 있다. 게다가 겨울에는 -30℃ 가까이 내려가기도 한다.

구역이 홍천군 못지않게 매우 크고 아름답다. 홍천과는 달리 구역이 ㄱ와 가까운 모양으로 되어 있는데, 가로축인 6번 국도는 서쪽에서부터 봉평면, 용평면, 진부면, 대관령면을 차례로 지나며 세로축인 31번 국도는 북쪽에서부터 봉평면, 용평면, 방림면, 평창읍을 지나간다.

미탄면은 두 축선에서 벗어나 있으며, 평창읍에서 정선 방향으로 가는 42번 국도가 지나간다. 평창읍은 위치상 군의 최남단이고 영동고속도로와도 멀어서 개발에서 소외되었다. 인구도 진부면에게 밀린다. 생활권도 많이 달라서, 서울에서 평창읍 갈 때는 거리상 평창군 관내 IC가 아닌 횡성군의 새말IC에서 내려서 안흥면 쪽으로 42번 국도 타고 가는 게 더 가깝게 먹힐 판. 일단 분류상 영서 지방이긴 하지만 수도권으로부터 영향을 덜 받는 탓에 진정한 영동 지방인 강릉시, 속초시처럼 지역색이 제법 짙은 편이라 북동쪽으로 갈수록 문화적으로 원주시나 횡성군, 제천시보다 강릉시에 가깝다.

특히 영동고속도로 신구간이 2001년 12월 이후에 개통된 이래로 동북부의 대관령면은 진정한 강릉 생활권이다. 평창군 전 지역의 언어 역시 강릉 방언권에 속하므로 사투리가 제법 센 편인데 강릉의 영향을 많이 받았기 때문이다. 또 거리상으로도 평창읍에서 평창군 대관령면까지의 거리는 61km 정도가 되는데, 타 지역에서 이 정도 거리가 나오는 구간으로 서울~개성(58km), 부산~거제(61km), 광주~장흥(63km), 대전~증평(60km) 등이 있다. 홍천군처럼 아주 길쭉한 것도 아닌데 도무지 같은 군이라고 볼 수 없을 만한 거리다. 따라서 이 지역은 영월, 정선과 함께 영동 지방으로 분류하고 있다.

하나의 군이지만 군 전체를 아우르는 중심지가 딱히 없기 때문에 생활권이 제각각이다. 군청소재지인 평창읍의 영향을 받는 지역은 평창읍을 포함하여 미탄면, 방림면, 대화면 일부 정도이고 영동고속도로가 관통하는 봉평, 용평, 진부, 대관령은 원주나 강릉의 영향을 크게 받는다. 평창읍 등 남부지역도 평창읍이 인구가 만 명도 채 안 되며 상권과 인프라도 부족하기 때문에 원주의 영향을 크게 받는 원주 생활권이다.

비교적 지대가 낮은 평창읍의 1월 평균 기온은 -4.9℃에 이르며, 습기로 잘 알려진[10] 대관령면은 -6.9℃으로 철원군 김화읍과 비슷하다. 심지어 2011년 1월 대관령면의 월평균 기온은 -11.2℃였다. 2020년까지의 기록을 보면 1월 평균이 봉평면 -6.9℃, 봉평 면은리 -7.4℃, 진부면 -6.6℃, 대화면 -6.7℃. 이들도 대관령과 비슷하게 겨울에 매우 춥지만 대관령은 편차가 작고 꾸준히 추운 반면, 극값은 격해도가 높은 이 지역들에서 더 잘 나온다.

최근의 경우 봉평면에서 동계올림픽이 열린 2018년 1월 26일 -27.6℃를, 2021년 1월 한과 때 1월 9일 봉평면, 봉평 면은에서 -27.0℃를 기록하며 2번 모두 전국에서 두 번째로 추웠다. 역대 공식 최저 기온은 1974년 1월 24일 대관령면에서 기록된 -28.9℃였고, 역대 비공식 최저 기온은 2001년 1월 16일 봉평면에서 기록된 -32.3℃였다.

여름 역시 고원 지역답게 굉장히 시원한데 평창 전역의 모든 관측소에서 열대야가 기록된 적은 단 1번도 없다. 대한민국의 몇 없는 냉대 습윤 기후(Dfb) 지역이라 1년 내내 시원하고 추우며, 평창읍을 제외하고 폭염 특보가 거의 없고 아예 없는 해도 자주 있다. 비교적 더운 평창읍도 7월 평균 23.3℃ 정도로 상당히 시원한 편이다. 이 중 가장 시원한 대관령면은 아예 기상 관측 역사 50년간 폭염이 기록된 적이 없었다. 이 지역의 8월 평균 기온은 19.7℃로 전국에서 최저이며, 2010년 6월 1일에 -1.7℃가 나오고 1977년 8월 27일에 3.3℃가 기록되는 기묘한 일이 벌어질 만큼 여름이 시원하고 매우 짧다. 겨울도 굉장히 길어서 이곳 스키장들은 전국 최초로 시작해 4월까지도 영업하는 개장 기간을 가졌다.

5. 곧 만나, 평창(평창대표관광지)



육백마지기) 평창 미탄면에 위치한 청옥산 육백마지기는 뱀씨 육백 말을 뿌릴 수 있을 정도로 넓은 평원이라 하여 붙여진 지명이다. 축구장 여섯 개 정도를 합쳐 놓은 넓은 초원으로 이미 많은 사람들에게는 평창 여행의 명소로 손꼽히고 있다.

굽이굽이 굽어진 산길을 따라 차를 타고 올라가다 보면 능선을 따라 풍력발전기가 보이기 시작한다. 이렇게 가까이서 발전기를 볼 수 있는 것만으로 신기한 경험을 할 수 있다. 발전기가 하나 둘 보이기 시작하면 점점 하늘로 올라가는 기분이 드는데, 비행기를 타서 바라보는 하늘과는 또 다른 느낌이다. 파란 하늘에 가까워지고 구름은 손에 잡힐 듯이 내려앉은 것 같다. 올라가는 길의 풍경만으로도 설레는 시간이다.



발왕산 氣 스카이워크 & 대관령목장) 발왕산 케이블카를 간단히 소개해보자면 길이가 무려 7.4km로 국내 최장 케이블카이며 발왕산 능선을 오르락내리락 하며 운행하기 때문에 풍경 감상에 스틸은 덤으로 느낄 수 있다. 케이블카를 탑승하는 시간은 편도로 약 20분 정도 소요되는데 시간이 짧으면 아쉬움이 남는 케이블카의 단점을 보완했다. 케이블카를 타는 것만으로도 20분간 충분히 발왕산의 아름다운 풍경을 즐길 수 있다. 계절별로 봄에는 알록달록 꽃들을 여름에는 푸르른 녹음을 가을에는 오색 빛의 단풍을 겨울에는 하얀 눈꽃을 감상할 수 있어 사계절 내내 눈을 즐겁게 해줄 것이다. 눈을 보며 설레는 건 아이들뿐만이 아니다. 어른들 역시 잠시 걱정은 내려놓고 온전히 겨울을 즐기기에 충분하다. 스키장의 인공 눈이 줄 수 없는 자연의 눈밭에서 가족, 친구와 함께 목장을 오르며 고요한 시간을 보내고, 오랜만에 눈을 밟으며 어린 시절 눈과 함께 즐거웠던 기억을 회상해보길 바란다. 또 자신의 어린 시절 기억을 지금의 아이들에게 선물 해주는 것은 또 다른 재미일 것이다.

어른이 되면서 눈은 예쁘지만 출근이 걱정되고, 치우는 게 일이 되어버린 요즘이지만 이곳은 집이 아니니까 회사가 아니니까 괜찮다. 어른의 걱정은 잠시 미뤄두고 다시 하얀 나라를 보면 설레던 그 때로 돌아가 보자. 겨울의 대관령 목장은 “고요한 설렘”이라고 표현하고 싶다. 차가운 공기가 주는 고요함과 깨끗한 눈을 보는 설렘 그리고 그 속에서 사랑하는 아이들과 연인과 새로운 추억을 만들어보는 것을 추천한다.



이효석 문화예술촌 강원도 평창군 봉평면은 가산 이효석 선생의 고향이자 메밀꽃 필 무렵의 배경이 된 곳이다. 그래서인지 이효석의 작품이 평창 하면 메밀밭을 떠올리게 되는 가장 큰 이유가 아닐까 싶다. 이효석은 우리나라 단편문학의 대표작인 [메밀꽃 필 무렵]의 작가로 많이 알려져 있으며 누구나 이 작품을 학창 시절 접해봤을 것이라고 생각한다. 뛰어난 구조와 상징 등 소설의 요소를 잘 갖춘 현대문학으로 평가받고 있다. 이효석문화예술촌은 이효석문학관과 효석달빛언덕으로 크게 분류되는데, 이효석문학관은 그의 생애와 작품세계를 한눈에 볼 수 있으며 문학 전시실과 다양한 문학 체험이 가능한 문학교실, 학예 연구실 등으로 구성되어 있다. 효석달빛언덕은 재현된 이효석 생가, 근대 문학 체험관 등 다양한 공간으로 구성되어 있어 지루하지 않게 중간 중간 많은 볼거리와 즐길 거리를 제공하며 자유롭게 산책하며 이효석에 대해 더 가까이 체험해 볼 수 있도록 조성된 체험관이자 공원이다.

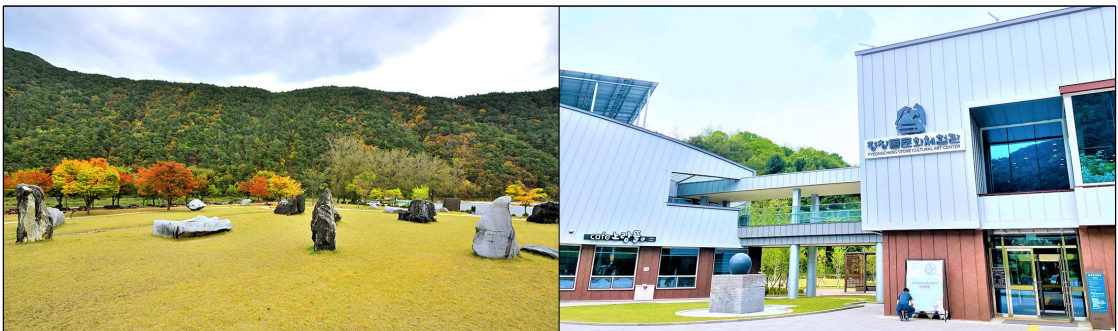

바위공원&평화길&돌문화체험관 돌문화체험관은 국내 최대 규모의 수석 전시관으로 다양한 수석을 만나볼 수 있는 곳이다. 우리나라 전역에서 발견된 수석들이 전시되어 있으며 여러 기증자분들의 도움으로 대략 120여점의 귀중한 수석들을 전시 중이다. 수석에 관심 있는 사람이라면 꼭 한 번쯤 방문해보는 것을 추천한다. 하지만 수석에 대해 잘 모르는 사람들도 재미있게 관람하며 수석에 대해 알아볼 수 있는 곳이기도 하다. 바위공원 역시 둘러볼 것이 많은데, 넓게 드리워진 나무그늘을 따라 공원을 거닐며 바위들을 감상하는 소소한 재미가 있는 곳이다. 고요한 공원에서 바위들을 구경하며 걷다 보면 어느새 그 속에는 발걸음 소리만이 채워지고 평화로운 느낌을 받을 수 있다. 바위공원을 지나 계속 걷다 면 평창강을 둘러앉고 나무데크로 조성된 평화길에 다르게 될 것이다. 평창을 둘러싼 산 그리고 그 사이로 흐르는 평창강을 끼고 걷는 느낌은 정말 평화로움 그 자체이다. 매일 듣는 자동차 소리와 많은 사람들이 북적이는 곳에서 벗어나 조용하고 평화로운 산책길에는 바람 소리만이 귀를 즐겁게 해준다. 계절마다 오색빛깔 옷을 갈아입는 산은 보는 이로 하여금 구경하는 재미를 선물해 주고 강이 흐르는 것은 멍하니 바라보면 복잡했던 고민들이 강물을 따라 흘러내려 갈 것만 같은 기분이 든다.



백령동굴 생태체험 학습장) 백령동굴은 국가지정문화재로써 천연기념물 제260호로 강원도 평창군 미탄면에 위치해 있고 천혜의 비경으로 많은 사람들에게 사랑받고 있는 석회 동굴이다. 오랜 기간동안 개방되지 않아 자연 그대로의 훼손되지 않은 동굴의 다양한 생성물이 보존되어 있다. 때문에 학술적, 경관적, 고고학적, 생물학적 가치를 인정받고 있다. 동강유역의 풍부한 자연, 문화자원과 함께 때묻지 않은 절경과 맑은 자연을 함께 경험할 수 있다. 백령동굴의 이름에도 재미있는 유래가 있는데 첫 번째는 백운산의 ‘백’자와 최초의 발견자 정무룡 선생의 ‘용’자를 붙여 백룡동굴이 되었다는 설과 지역주민인 정몽룡이 어느 날 백색의 용이 남한강 물속에서 뛰쳐나와 동굴 속으로 들어가는 꿈을 꾸고 발견한 동굴이라는 재미있는 설이 있다.



월정사&오대산 전나무 숲길) 국립공원으로 지정되어 있는 오대산을 오르는 가장 유명한 코스는 전나무 숲길이다. 천년의 숲으로 불리는 전나무 숲길은 우리나라의 대표적인 전나무 숲이다. 사실 전나무 숲길은 이미 드라마 [도깨비] 촬영지로 유명한 곳이다. 실제로 숲길을 찾는 많은 사람들이 드라마를 보고 패러디를 하거나 인증샷을 남기기 위해 방문한다. 아름다운 풍경 속에서 드라마 속 한 장면을 따라해 보며 연인들만의 추억을 쌓기도 좋은 곳이다. 드라마가 유명해진 덕인지 해외여행객들에게도 많은 인기를 얻고 있는데, 모두 이곳에서만은 누구나 아주 잠깐 주인공이 되어볼 수 있다. 아름다운 분위기 속에서 드라마의 명대사를 읊조리며 여운을 한 번 더 생각해 보는 것도 좋을 것 같다. 그리고 꼭 숲길의 아름다운 풍경과 함께 드라마보다 더 아름다운 배경을 눈으로 한 번, 사진으로 한 번 담아 가는 것을 추천한다. 월정사는 신라시대 선덕여왕 12년 창건되어 현재에 이르고 있는 천 년의 역사를 지닌 사찰로 월정사팔각구층석탑, 목조문수동자좌상 등 많은 문화재가 있다. 울창한 숲에 둘러싸인 사찰은 그 역사만으로도 존재 가치가 뛰어나다. 고찰이 주는 기운도 엄청나지만 들어서서 둘러보다 보면 보다 보면 월정사가 주는 평온함도 느낄 수 있다. 이로 하여금 대자연의 위용과 위엄을 함께 느끼게 한다. 금강산 1만 2천봉의 남한 제2봉이 바로 마산봉이다. 평창군내 백두대간 길이는 23.4km로 미시령-신선봉-마산봉-진부령-향로봉으로 이어진다.

6. 평창 대표 축제

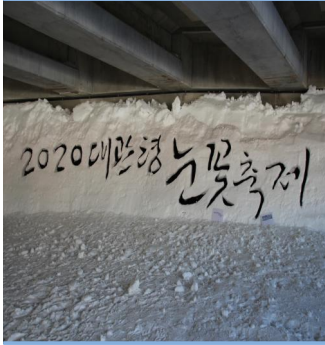

* 대관령눈꽃축제

- 개최시기: 매년 1월 중
- 개최장소: 평창군 대관령면 황계리 대관령눈꽃축제장
- 축제내용: 대관령 눈마을, 지르메 썰매장, 동계올림픽 체험존 등



* 평창더위사냥축제

- 개최시기: 매년 7월 ~ 8월 중
- 개최장소: 평창군 대화면 땀띠공원 일원
- 축제내용: 더위사냥 풀장&에어바운스, 맨손잡이 송어체험, 광천동굴 트랙터 체험 등



* 평창 효석문화제

- 개최시기: 매년 9월 중
- 개최장소: 평창군 봉평면 효석문화제 축제장
- 축제내용: 전통마당, 문학마당, 감성마당, 자연마당 등



* 평창백일홍축제

- 개최시기: 매년 9월 중
- 개최장소: 평창군 평창읍 백일홍축제장
- 축제내용: 백일홍마당, 백일홍산책길 등



*** 평창 노산문화제 군민의 날**

- 개최시기: 매년 10월 중
- 개최장소: 평창군 평창읍 평창종합운동장
- 축제내용: 노산성 추의제, 체육대회, 거리축제, 노산가요제 등



*** 허브나라 가을축제**

- 개최시기: 매년 10월 중
- 개최장소: 평창군 봉평면 허브나라농원
- 축제내용: 버스킹공연, 각종 만들기 체험, 허수아비 전시회 등

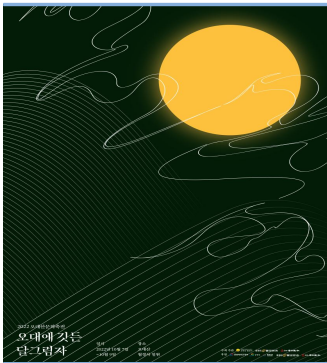

*** 오대산 문화축전**

- 개최시기: 매년 10월 중
- 개최장소: 평창군 진부면 월정사
- 축제내용: 전통·불교 문화체험, 차 문화체험·캠페인, 오대산민속장터 등

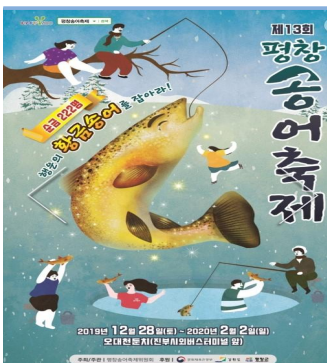

*** 평창송어축제**

- 개최시기: 매년 12월 중
- 개최장소: 평창군 진부면 오대천둔치
- 축제내용: 텐트낚시, 얼음낚시, 맨손잡이, 회센터 등

제2절 평창소방서 조직구성

1. 평창소방서 설립 개요

평창소방서는 2011년 12월 23일 정식 업무를 개시하여 현재 2과 1단 1구조대 5센터 3지역대로 조직되어 있다. 평창소방서의 개서 이전에는 평창군 전체가 영월소방서 관할구역으로 1994년 6월 6일 평창파출소가 개소되었고, 1998년 2월20일 진부파출소가 개소되었다. 2004년부터 2007년까지 미탄출장소, 봉평119지역대, 용평지역대가 신설되었으며 2008년 봉평119지역대가 봉평119안전센터로 승격되었다. 그 후로 2009년 방림119지역대, 2010년 6월 대관령119지역대를 신축하였고 10월 대관령119지역대가 대관령119안전센터로 승격되었다. 2011년 12월 23일 평창소방서 및 119구조대가 신설되었으며 2012년 소방기구 개편으로 2과 4센터 1구조대에서 3과 3센터로 개편(평창안전센터·구조대 → 현장대응과 편입)되었다. 2015년 119구조대, 2016년 대화119안전센터, 2018년 평창119안전센터가 다시 신설되었고 현재는 2과 1단 1구조대 5센터 3지역대로 운영되고 있다.

[평창소방서 조직도]

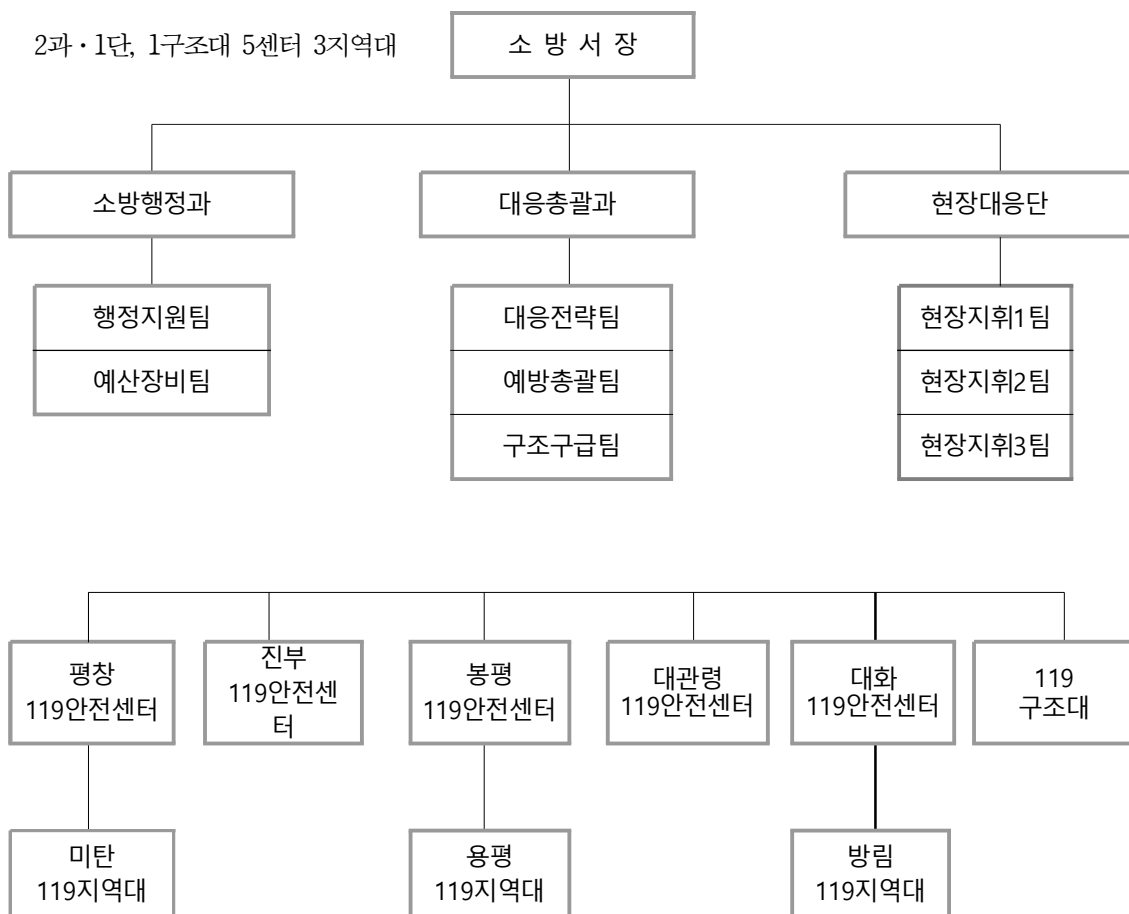

2. 평창소방서 소방청사 현황

(1) 평창군은 664.55㎢ 면적에 2개읍 3개면 88개리의 구역으로 나뉘어져 있으며, 인구는 2021년 1월 기준 26,757명으로 소방관 1인당 인구수는 192명이다.

(2) 평창소방서 청사 세부현황

관리번호	청사명	위치	구조	연면적 (㎡)	준공일자	건물소유권	비고
1	평창소방서	평창군 평창읍 살구실길10	철콘조3/1층 1동	2,861	'12.02.16	강원도	'12 신축
2	평창소방서 별관동	평창군 평창읍 살구실길10	철콘조 2층 1동	645.38	'22.1.18.	강원도	'22 증축
3	119구조대	평창군 진부면 진부로 37	철콘조 2층 1동	321.3	'12.11.02	강원도	'12 증축
4	진부안전센터	평창군 진부면 진부로 37	철콘조 3층 1동	980.78	'17.12.15	강원도	'17 증축
5	대관령안전센터	평창군 대관령면 올림픽로 62-20	철콘조 2층 1동	840.52	'10.06.03	강원도	'10 신축
6	봉평안전센터	평창군 봉평면 기풍로 107-6	철콘조 2층 1동	609.51	'06.11.16	평창군	'07 신축
7	대화안전센터	평창군 대화면 평창대로 934	철콘조 2층 1동	398.79	'14.02.12	평창군	'13 신축
8	방림지역대	평창군 방림면 고원로 672	철콘조 2층 1동	257.47	'09.09.01	평창군	'09. 신축
9	미탄지역대	평창군 미탄면 평안한치길 13	철콘조 2층 1동	293.35	'04.06.30 '10.06.23	평창군	'10 증축
10	용평지역대	평창군 용평면 경강로 2004	철콘조 2층 1동	278.81	'05.12.09 '10.06.17	평창군	'10 증축
11	농촌형 구급지원센터	평창군 미탄면 평안한치길 13	컨테이너 1동	18	'10.06.25	강원도	'10 구입
12	물품창고 (훈련구조물)	평창군 평창읍 살구실길 10	컨테이너 2층 1동	32	'13.04.29	강원도	'13 구입
13	감염관리실 (대관령)	평창군 대관령면 올림픽로 62-20	컨테이너 1동	27	'15.10.28	강원도	'15 구입
14	감염관리실(본서)	평창군 평창읍 살구실길 10	컨테이너 1동	18	'16.11.07	강원도	'16 구입
15	감염관리실(대화)	평창군 대화면 평창대로 934	컨테이너 1동	18	'16.11.07	강원도	'16 구입
16	감염관리실(용평)	평창군 용평면 경강대로 2004	컨테이너 1동	18	'16.11.07	강원도	'16 구입
17	물품 창고	평창군 대화면 평창대로 934	컨테이너 1동	18	'15.12.20	강원도	'15 구입
18	물품 창고	평창군 대화면 평창대로 934	컨테이너 1동	27	'17.12.27	강원도	'16 구입
19	물품 창고	평창군 대관령면 올림픽로 62-20	컨테이너 1동	27	'17.12.27	강원도	'16 구입
20	물품 창고 (구조대)	평창군 진부면 진부로 37	컨테이너 1동	18	'16.06.29	강원도	'16 구입
21	물품 창고(예방)	평창군 평창읍 살구실길10	컨테이너 1동	18	'16.06.29	강원도	'16 구입
22	물품 창고(예방)	평창군 평창읍 살구실길10	컨테이너 1동	9	'17.12.27	강원도	'16 구입

(3) 소방차량 보유현황

총계	행정차	순찰차	진단차	지휘 / 조사차	펌프차	물탱크차	구급차	고가 / 굴절차	구조차	생활안전	산악 / 수난구조차	배연차	화학차	기타
46	2	1	6	1	9	5	8	2	1	1	3	1	1	5

(4) 부서별 소방차량 관리현황

구분	총계	펌프차	물탱크	고가	굴절	배연차	화학차	구급차	구조차	생활안전	행정차	순찰차	지휘차	진단차	버스	화물차	수난구조	산악구조	화재조사	장비운반	트레일러
				52 m	27 m																
계	46	9	5	1	1	1	1	8	1	1	2	1	1	6	1	1	1	2	1	1	1
소방행정과	2										2										
대응총괄과	3													2							1
현장대응단	2												1						1		
평창	소 계	13	3	1		1	1	2		1		1			1	1	1				
	안전센터	11	2	1		1	1	1		1		1			1	1	1				
	미 탄	2	1					1													
진부안전센터	5	1	1	1				1						1							
봉평	소 계	6	2	1				2						1							
	안전센터	4	1	1				1						1							
	용 평	2	1					1													
대관령안전센터	5	1	1				1	1					1								
대화	소 계	6	2	1				2						1							
	안전센터	4	1	1				1						1							
	방 립	2	1					1													
119구조대	4								1									2			1

(5) 무선통신장비 보유현황

구분	합계		중계소		이동중계국		기지국		이동국		휴대국		원격국		휴대폰	재난안전망
	무선국수	장비대수	무선국수	장비대수	무선국수	장비대수	무선국수	장비대수	무선국수	장비대수	무선국수	장비대수	무선국수	장비대수	장비대수	장비대수
합계	161	274	3	4	1	1	2	2	42	42	107	107	6	8	16	94

(6) 유선통신장비 보유현황

구분	합계	교환기	출동지령단말	CC TV	업무용 PC 현황	일반전화	PTN 현황	UPS
합계	177	1	10	27	107	14	9	9

(7) 소방용수시설 현황

구분	총계	소 화 전				저수조	비 상 소화장치	비 상 소화기함
		소계	지하식	지상식	급수탑			
합 계	326	286	1	285	0	1	37	2
평 창	86	73	1	72	0	1	11	1
진 부	77	58	0	58	0	0	17	1
봉 평	62	61	0	61	0	0	1	0
대관령	43	40	0	40	0	0	3	0
대 화	58	54	0	54	0	0	5	0

(8) 비상소화장치 현황

구분	계	고지대	영세민 밀집지역	시 장 화재경계지구	기 타 (사찰,문화재등)
합 계	37	9	7	7	14
평 창	11	2	2	6	1
진 부	17	2	2	1	12
봉 평	1	0	1	0	0
대관령	3	3	0	0	0
대 화	5	2	2	0	1

(9) 비상소화기함 현황

구분	계	고지대	영세민 밀집지역	시 장 화재경계지구	기 타 (사찰,문화재등)
합 계	2	1	1	0	0
평 창	1	0	1	0	0
진 부	1	1	0	0	0
봉 평	0	0	0	0	0
대관령	0	0	0	0	0
대 화	0	0	0	0	0

(10) 소방대상물 현황

구분 관할	계	공동 주택	근린 생활	문화 집회	종교 시설	판매 시설	운수 시설	의료 시설	교육 연구	노유자	수련 시설
계	3,161	54	1,264	45	54	8	10	2	69	176	14
평창	790	15	301	10	13	2	1	0	10	53	0
진부	517	8	193	10	17	1	3	0	10	25	4
봉평	851	10	381	17	11	3	3	2	14	35	3
대관령	473	17	196	6	2	1	2	0	19	13	4
대화	530	4	193	2	11	1	1	0	16	50	3

구분 관할	운동 시설	업무 시설	숙박 시설	위락 시설	공장	창고 시설	위험물	항공기 자동차	동식물	분뇨 쓰레기	교정 군사
계	21	162	137	16	87	401	65	27	335	25	11
평창	6	53	9	2	31	93	10	9	111	5	0
진부	2	23	21	4	17	96	10	8	37	3	0
봉평	6	32	62	4	24	101	15	2	78	9	0
대관령	3	26	36	3	4	25	19	1	35	6	8
대화	4	28	9	3	11	86	11	7	74	2	3

구분 관할	방송 통신	발전 시설	묘지 관련	관광 휴게	장례 식장	지하가	지하구	문화재	복합 건축
계	24	3	2	18	1	25	0	4	101
평창	6	1	1	1	0	6	0	3	38
진부	4	1	0	3	1	7	0	1	8
봉평	6	0	0	8	0	6	0	0	19
대관령	3	1	0	6	0	5	0	0	32
대화	5	0	1	0	0	1	0	0	4

(11) 다중이용업소 현황

업 종	계	유 홍 주 점	단 란 주 점	노 래 연 습 장	일 반 음 식 점	안 마 시 술 소	골 프 연 습 장	P C 방	게 임 제 공 업	휴 게 음 식 점	점 질 방	목 욕 장	수 면 방	소 극 장 업	콜 라 텍	복합 유통 게임 제공 업
개소	116	18	15	21	38	0	3	6	6	6		1	1			1

(12) 위험물제조소등 현황

센터	구분	총계	제조소	저장소								취급소					
				소계	옥내	옥외	옥외탱크	옥내탱크	지하탱크	간이탱크	이동탱크	암반탱크	소계	주유	판매	이송	일반
합계	총계	276		206	1	3	46	45	41		70		70	61			9
	일반	236		170	1	1	16	43	41		68		66	58			8
	군용	40		36		2	30	2			2		4	3			1
평창	일반	44		35	1	1	4	8	5		16		9	9			
진부	일반	42		33			6	9	7		11		9	9			
봉평	일반	61		45			2	14	15		14		16	14			2
대관령	일반	59		38			3	9	12		14		21	16			5
	군용	37		33		2	27	2			2		4	3			1
대화	일반	30		19			1	3	2		13		11	10			1
	군용	3		3			3										

(13) 중점관리대상 현황

번호	용도	대상명	위치	건축물 구조			선정기준
				층수 (사용층)	동수	연면적 (사용면적)	
1	숙박	용평리조트	대관령면 올림픽로 715	9	235	158,537.80	필수-4-③
2	숙박	휘닉스중앙평창	봉평면 태기로 174	28	13	74,275.25	필수-4-③
3	숙박	알펜시아리조트	대관령면 솔봉로 325	7	11	769,357.00	필수-4-③
4	숙박	오리엔트호텔	봉평면 태기로 80-56	13	1	9,761.26	필수-4-③
5	숙박	켄싱턴호텔	진부면 진고개로 231	15	1	32,837.04	필수-4-③
6	숙박	한화호텔앤드리조트	봉평면 태기로 228-33	20	2	68,946.80	필수-4-③
7	숙박	아이원리조트	대관령면 용산리 680	10	1	32,999.63	필수-4-③
8	숙박	더화이트호텔	봉평면 태기로 228-95	10	4	48,611.82	필수-4-③
9	숙박	평창AM호텔	대관령면 송천길 30	17	1	18,617.20	필수-4-③
10	노유자	평창군 장애인복지관	진부면 진별1길 144-19	2	1	1,423.36	필수-5-③
11	숙박	라마다호텔&스위트	대관령면 황계리 245-36	4	18	53,136.07	필수-4-③
12	문화 집회	평창작은영화관	용평면 경강로 1689	2	1	1,017.72	필수-6-⑦
13	복합	취려화건물	평창읍 평창중앙로 245	4	1	1,604.42	심의-5-②

(14) 고층건축물 현황(아파트 제외)

순번	대상명	센터	소재지	연면적	층수	동수	전화번호
1	켄싱턴플로라호텔	진부	평창군 진부면 진고개로 231	32,837.04	15/1	1	330-5119
2	용평리조트 (그린피아콘도)	대관령	평창군 대관령면 올림픽로 715	59,703.96	13/6	2	330-8432
3	용평하이랜드	대관령	평창군 대관령면 눈마을길 47	17,755.07	15/4	1	335-0616
4	휘닉스평창 (호텔)	봉평	평창군 봉평면 태기로 174	18,791.56	11/1	1	330-6702
5	휘닉스평창 (블루동)	봉평	평창군 봉평면 태기로 174	40,732.37	28/1	1	330-6702
6	휘닉스평창 (그린동)	봉평	평창군 봉평면 태기로 174	16,771.04	12/1	1	330-6702
7	휘닉스평창 (오렌지동)	봉평	평창군 봉평면 태기로 174	16,771.84	12/1	1	330-6702
8	한화호텔앤드 리조트	봉평	평창군 봉평면 태기로 228-33	73,786.05	20/2	1	330-9693
9	오리엔트호텔	봉평	평창군 봉평면 태기로 80-56	9,761.26	13/1	1	332-9797
10	해피밸리	봉평	평창군 봉평면 태기로 151	815.134	14/1	1	334-7115
11	AM호텔	대관령	평창군 대관령면 송천길 30	18,617.20	17/1	1	334-7115

(15) 요양원 등 화재취약대상 현황

순번	시설명	주소	비고
1	해오름자연요양병원	평창군 봉평면 기풍로 199	요양병원
2	헤민요양병원	평창군 봉평면 북길동길 17	요양병원
3	효원노인요양원	평창읍 옥고개길212	노인요양원
4	평창노인요양원	대화면 고대동길75	노인요양원
5	소망노인요양원	방림면 서동로659-79	노인요양원
6	월정사 노인요양원	진부면 오대산3길 56	노인요양원
7	수성노인요양원	용평면 운두령로 92	노인요양원
8	평창효사랑요양원	용평면 갈정지길 35-40	노인요양원
9	대화노인요양원	대화면 대화중앙로 154	노인요양원
10	해든누리노인복지센터 (구.효원주야간보호센터)	평창읍 옥고개길 219	노인요양원
11	해가든데이케어센터	진부면 송정택지1길 52-8	노인요양원
12	하누리노인복지센터	진부면 송정택지1길 52-7	노인요양원
13	약수데이케어센터	평창읍 등지버들길 138	노인요양원
14	오손도손 요양원	용평면 백옥포리 334	노인요양원
15	다소니	방림면 고원로 667-67	장애인거주시설

(16) 다중이용업소 현황

연번	구분	합계	평창	진부	봉평	대관령	대화
합계		214	30	46	57	68	13
1	휴게음식점	9	1	4	3	1	
2	제과점	1				1	
3	일반음식점	74	3	18	22	31	
4	유홍주점	49	15	10	10	10	4
5	단란주점	20	3	2	7	6	2
6	영화상영관	2			1	1	
7	비디오물감상실업	0					
8	비디오물소극장업	0					
9	복합영상물제공업	0					
10	학원	0					
11	목욕장업	7	1	2		3	1
12	게임제공업	5	1		2	1	1
13	PC방	11	2	4	1	2	2
14	복합유통게임제공업	3		1	1	1	
15	노래연습장	19	1	3	5	8	2
16	산후조리원	0					
17	고시원업	0					
18	전화방(화상대화방)	0					
19	수면방업	0					
20	콜라텍업	2	1		1		
21	골프연습장	12	2	2	4	3	1

(17) 전통시장 현황

연번	시장명	소재지	운영주체 (대표자)	비고
1	평창올림픽시장(인정)	평창읍 평창시장1길 8-1	상인회(회장:김성인)	
2	대화전통시장(인정)	대화면 대화3길 46	상인회(회장:강덕호)	
3	봉평전통시장(인정)	봉평면 동이장터길 14-1	상인회(회장:김형래)	
4	진부전통시장(인정)	진부면 새싹길 28-7	상인회(회장:송경수)	

시장명	개설년도	건물개황		점포현황	소방시설				소화용수		비상소화장치		
		층수 (지상/ 지하)	연면적 (㎡)		자탐 설비	연결 살수	연결 송수	자동 속보	소화 전	저수 조	소 계	소 화 기 함	소 화 전 함
평창시장	55년	3/0	5,705	79	3/20	2/40		1	3	1(40t)	7	5	2
대화시장	58년	2/0	9,850	81					2		4	1	3
봉평시장	57년	2/1	8,189	61					4		5	4	1
진부시장	58년	2/1	10,465	98					3		9	8	1

(18) 화재없는 안전마을 조성 현황

일자		대상	가구	감지기 (수량)	소화기 (수량)	비 고
		15개소	795	807	1,667	
2012년	10월	평창읍 입탄리	41	42	92	
2012년	11월	진부면 거문리	36	36	106	
2013년	2월	봉평면 유포3리	31	35	109	
2013년	4월	미탄면 마하리	33	33	77	
2014년	2월	대관령면 유천2리	52	52	79	
2014년	11월	평창읍 지동리	32	32	64	
2014년	11월	대화면 개수2리	64	64	128	
2015년	11월	용평면 노동리	60	62	120	
2015년	11월	방림면 계촌2리	42	44	84	
2016년	11월	봉평면 면은1리	125	127	250	
2017년	10월	진부면 동산리	76	77	152	
2018년	11월	평창읍 고길리	33	33	66	
2019년	11월	봉평면 진조리	45	45	90	
2020년	11월	대화면 상안미1리	87	87	174	
2021년	11월	평창읍 마지2리	38	38	76	

(19) 목재문화재 현황

번호	지정별	대상명	소재지	관리자
1	유형문화재	월정사 적멸보궁	평창군 진부면 동산리산1	월정사
2	유형문화재	평창향교	평창군 평창읍 하리 204	향교재단
3	문화재자료	평창 지동봉가옥	평창군 평창읍 천동리295	지동봉
4	문화재자료	평창 대하리 전통가옥	평창군 평창읍 대하리	김남옥

(20) 청소년 수련시설 현황

순번	시설유형	시설명	위 치	연면적	층수	동수	수용인원
1	수련원	국립평창청소년수련원	용평면 새터마을길 108	22347.74	4/1	44	837
2	수련원	호렘오대산청소년수련원 (휴업)	진부면 진부고개로 351-16	7,758.87	2/1	6	1,696
3	수련원	평창힐링청소년수련원	방림면 칩사리길 254-14	4741.70	2/1	1	830
4	유스 호스텔	휘닉스빌유스호스텔	봉평면 태기로 174	8,403.74	5/1	1	912
5	유스 호스텔	용평리조트블리스힐스테이	대관령면 용산리 2-15	21,799.69	7/1	1	1,036

(21) 터널현황

구분	계		도로(차량)										철도(기차)	
			소계		고속도로		국도		지방도		군도			
	개소	총 연장 (m)	개소	총 연장 (m)	개소	총 연장 (m)	개소	총 연장 (m)	개소	총 연장 (m)	개소	총 연장 (m)	개소	총 연장 (m)
계	45	87,827	32	26,968	10	13,046	8	5,687	6	3,886	8	2,943	13	38,240
평창	7		7	4,072			3	1,280	3	2,386	1	50		
진부	18		11	3,951	6	6,568	2	1,069	2	875	1	400	7	3,480
봉평	11		6	12,199	2	2,875	3	3,338	1	625			5	13,005
대관령	7		6	5,446	2	3,603					5	1,843	1	21,755
대화	1		1	1,300							1	650	-	-

(22) 구조활동 현황

구분	합계	가스	교통	기계	동물포획	별집제거	산악	수난	위치추적	안전조치	자연재난	추락	기타
연평균	1470	3	177	4	164	701	65	11	25	51	49	16	203
2016	904	0	70	5	69	492	47	5	10	23	59	8	116
2017	1560	5	211	3	174	850	65	4	18	36	40	12	142
2018	1667	6	213	5	157	835	76	26	22	53	60	10	204
2019	1891	3	216	5	216	968	80	12	29	58	29	17	258
2020	1123	0	101	0	171	490	46	15	19	48	50	18	165
2021	1675	3	254	8	199	576	78	5	50	90	55	22	335

(23) 구급활동 현황

	합계	거짓	오인	정상	취소	기타
연평균	3,952	2	83	3,554	252	61
합계	23,709	11	496	21,323	1,513	366
2016	3294	1	77	2898	243	75
2017	3841	-	102	3371	298	70
2018	4249	2	66	3860	226	95
2019	4164	3	62	3816	225	58
2020	3777	2	89	3407	237	42
2021	4384	3	100	3971	284	26

3. 조직 부서별 소개

소방행정과) 전반적인 행정운영, 인력, 예산, 장비, 차량, 정보통신에 관한 사항 등의 업무를 수행하며, 크게 행정지원팀과 예산장비팀으로 이루어져 있다.



※ 주요업무

행정지원팀	소방행정 기본운영계획에 관한 사항 인사, 감찰, 징계, 근무평정 및 공직기강에 관한 사항 직원(보조인력) 보건안전관리 및 후생복지에 관한 사항
예산장비팀	국·공유 재산 및 시설관리에 관한 사항 소방예산 편성 및 집행에 관한 사항 소방차량 및 장비관리, 유류수불 등에 관한 사항



▲ 『소방행정과』

대응총괄과) 화재·구조·구급 등 현장 활동에 필요한 업무를 지원하는 부서로 화재예방을 위한 홍보활동과 민원관련 사무, 주요행사 안전대책, 의용소방대 관리, 구조구급 활동 관리 등에 관한 사무를 담당하며 대응전략팀, 예방총괄팀, 구조구급팀로 나누어져 있다.



※ 주요업무

대응전략팀	화재진압 전술·지도에 관한 사항 의용소방대 운영 및 지도·감독에 관한 사항
예방총괄팀	소방안전대책 추진 및 일반예방에 관한 사항 건축허가 동의 및 소방시설 설치에 관한 사항 소방시설업, 위험물, 다중이용업소에 관한 사항
구조구급팀	긴급구조훈련, 테러훈련, 응원협정 등 협조에 관한 사항 특수재해, 풍수해, 설해 등 재난관련 업무에 관한 사항 구급서비스 품질관에 관한사항



▲ 『대응총괄과』

현장대응단) 관내에서 발생하는 모든 화재, 구조, 대형재난재해사고 등에 출동하여 현장을 지휘하며, 활동대원의 안전관리 및 유관기관 협력 및 상황보고 등의 기능을 담당한다.
 현장지휘 1, 2, 3팀으로 운영 중이며 현장대응과장을 제외한 현장대응과 인원은 3교대 근무를 실시하고 있다.

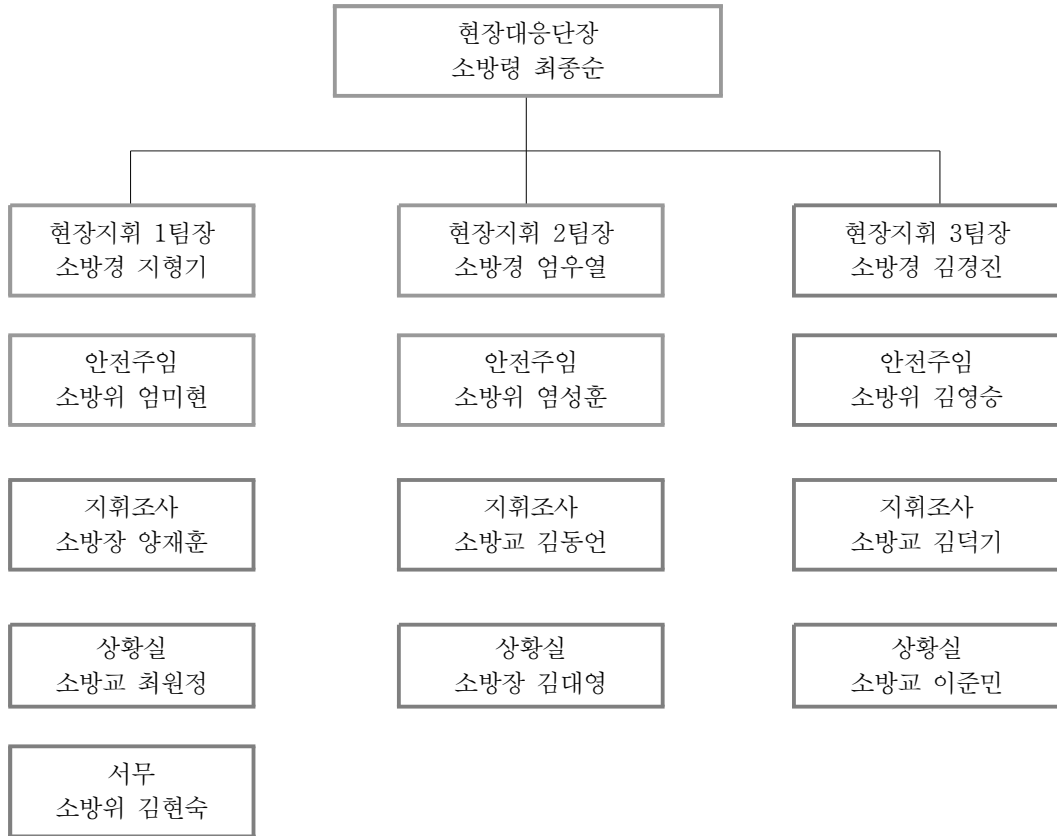

※ 주요업무

현장대응과 (현장지휘 1,2,3팀)	재난현장 상황관리, 현장지휘 및 보고에 관한 사항 현장 안전관리 및 현장대원사고 등의 조사보고에 관한 사항 개인안전장비 유지 관리 및 공기호흡기 등 안전관리에 관한 사항 출동대 편성 및 재난 상황관리에 관한 사항 소방력 지원 및 유관기관 응원 요청에 관한 사항 소방자료조사 수집, 소방활동정보카드 작성 관리에 관한 사항 화재조사 및 화재조사 기자재 관리에 관한 사항 화재피해주민지원센터 운영 및 화재증명원 발급에 관한 사항 소방훈련 및 소방통로확보에 관한 사항
------------------------	---



▲ 『1팀』



▲ 『2팀』



▲ 『3팀』

119구조대) 평창군 관할 내에서 발생하는 모든 재난현장에 출동하여 인명구조를 최우선으로 수행하는 부서이다. 주간에는 일근 근무를 하는 구조대장의 지휘를 받으며, 야간에는 현장지휘담당의 지휘를 받아 업무를 수행한다. 구조대장을 제외한 모든 인원이 3교대근무를 한다.



※ 주요업무

119구조대	재난현장 인명검색 및 구조에 관한 사항 구조차량 및 구조장비 관리 운용에 관한 사항 구조관련 문서처리, 보고에 관한 사항 구조구급증명원 발급에 관한 사항 등
--------	--



▲ 『1팀』



▲ 『2팀』



▲ 『3팀』

평창119안전센터) 평창군 평창읍을 관할하는 안전센터로, 관할지역에서 발생하는 화재, 구조, 구급 등의 현장에 선착대로서 출동하며, 가장 많은 장비, 차량과 출동대원을 보유하고 있어 사고, 재난의 규모에 따라 타 센터의 관할지역으로도 지원 출동을 나가게 된다. 센터장을 제외한 모든 인원이 3교대 근무를 실시하며, 미탄지역대에는 팀별 3인이 근무하고 있다.

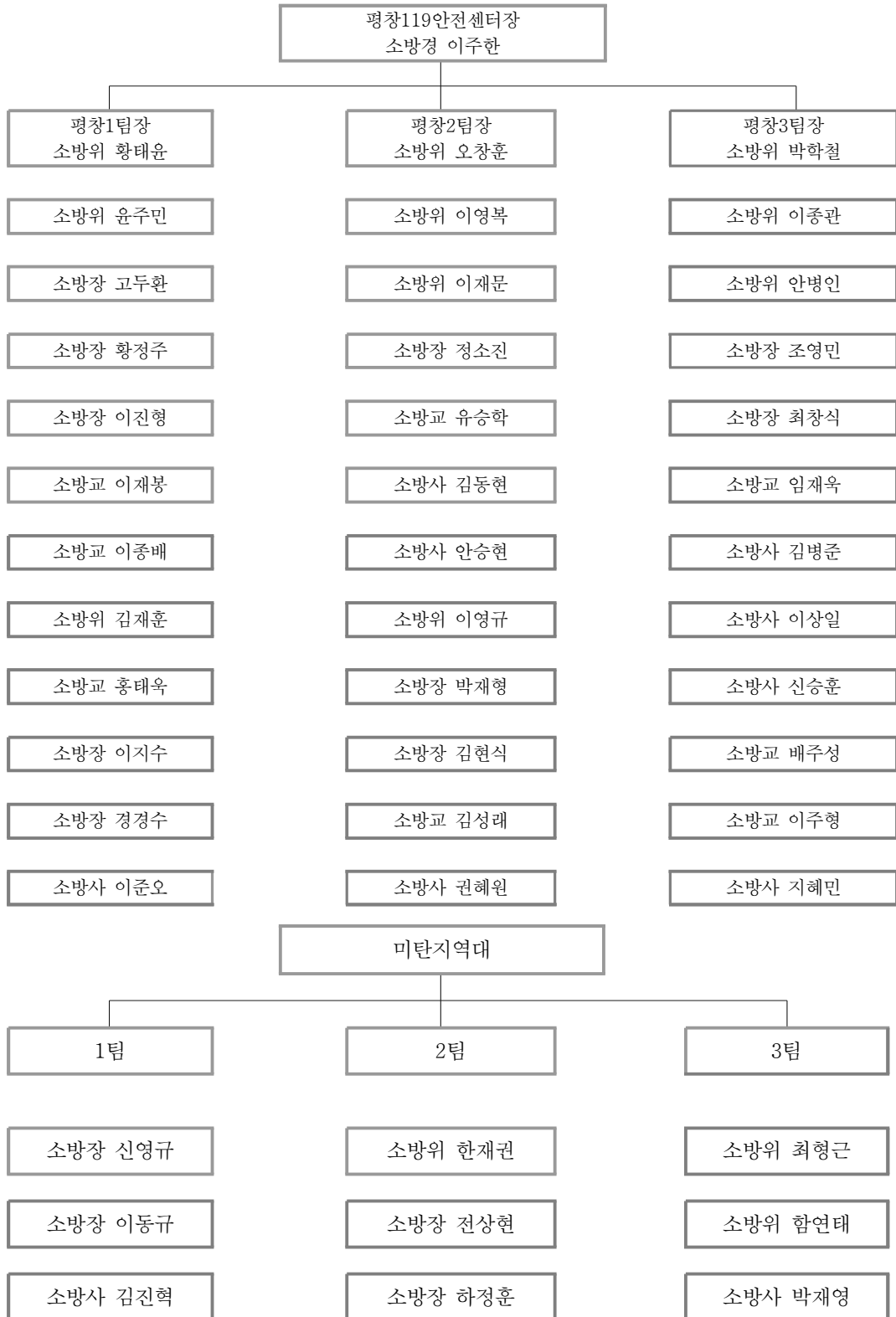

※ 주요업무

<p>평창119안전센터</p>	<p>화재, 구조, 구급, 소방훈련 등 현장 활동에 관한 사항 소방용수시설 관리·운영 및 지리조사에 관한 사항 관할구역 소방안전 관리자 선·해임에 관한 사항 소속 소방차량에 대한 관리 운영에 관한 사항 진압장비, 구급 기자재, 약품 관리 등에 관한 사항 특정소방대상물 조사 및 소방활동정보카드 작성에 관한 사항</p>
------------------	--



▲ 『1팀』



▲ 『지역대 1팀』



▲ 『2팀』



▲ 『지역대 2팀』



▲ 『3팀』



▲ 『지역대 3팀』

진부119안전센터) 평창군 진부면을 관할하는 안전센터로, 진부면은 평창군에서 가장 넓은 면적과 가장 많은 인구수를 차지하고 있다. 해발 1,563m의 비로봉을 주봉으로 하는 오대산 국립공원이 위치해 있으며 월정사, 상원사, 오대산사고 등 우리나라 역사를 대표하는 사찰과 문화재가 국립공원 내에 자리잡고 있다.



※ 주요업무

진부119안전센터	화재, 구조, 구급, 소방훈련 등 현장 활동에 관한 사항 소방용수시설 관리·운용 및 지리조사에 관한 사항 관할구역 소방안전 관리자 선·해임에 관한 사항 소속 소방차량에 대한 관리 운영에 관한 사항 진압장비, 구급 기자재, 약품 관리 등에 관한 사항 화재증명원 및 구조구급증명원 발급에 관한 사항 특정소방대상물 조사 및 소방활동정보카드 작성에 관한 사항
-----------	--



▲ 『1팀』



▲ 『2팀』



▲ 『3팀』

봉평119안전센터) 평창군 봉평면, 용평면에는 콘도, 리조트, 펜션 등의 대규모 숙박시설이 다수 위치해 있어 현장 활동의 신속성이 무엇보다 중요한 관할지역이라 할 수 있다.

센터장을 제외한 모든 인원이 3교대 근무를 실시하며, 용평지역대에는 팀별 3인이 근무하고 있다.

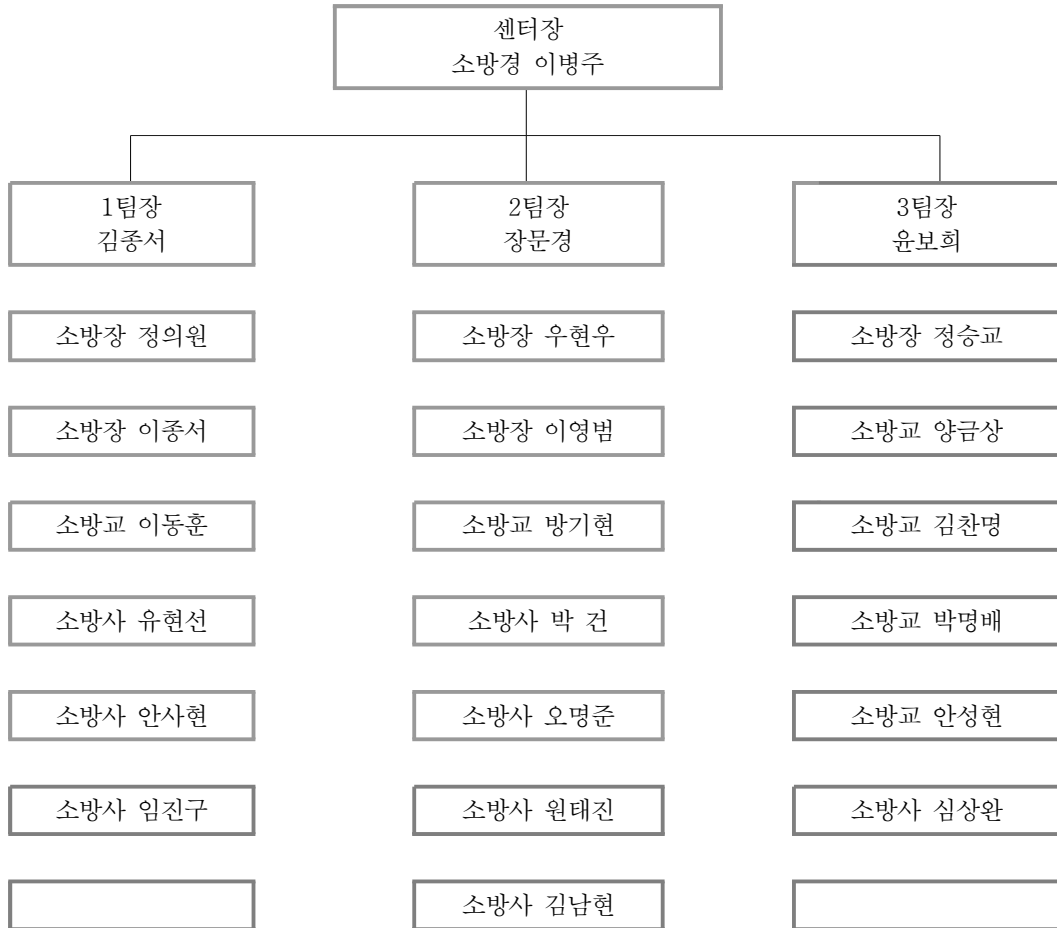

※ 주요업무

봉평119안전센터	화재, 구조, 구급, 소방훈련 등 현장 활동에 관한 사항 소방용수시설 관리·운용 및 지리조사에 관한 사항 관할구역 소방안전 관리자 선·해임에 관한 사항 소속 소방차량에 대한 관리 운영에 관한 사항 진압장비, 구급 기자재, 약품 관리 등에 관한 사항 화재증명원 및 구조구급증명원 발급에 관한 사항 특정소방대상물 조사 및 소방활동정보카드 작성에 관한 사항
-----------	--



▲ 『1팀』



▲ 『지역대 1팀』



▲ 『2팀』



▲ 『지역대 2팀』



▲ 『3팀』



▲ 『지역대 3팀』

대관령119안전센터) 평창군 대관령면 일대를 관할하며, 스키장과 양떼목장 등 대표적인 겨울 관광지이며 다수의 관광객이 방문하는 곳으로 신속한 현장 활동이 중요한 지역이다. 센터장을 제외한 모든 인원이 3교대 근무를 실시함.



※ 주요업무

대관령119안전센터	화재, 구조, 구급, 소방훈련 등 현장 활동에 관한 사항 소방용수시설 관리·운용 및 지리조사에 관한 사항 관할구역 소방안전 관리자 선·해임에 관한 사항 소속 소방차량에 대한 관리 운영에 관한 사항 진압장비, 구급 기자재, 약품 관리 등에 관한 사항 화재증명원 및 구조구급증명원 발급에 관한 사항 특정소방대상물 조사 및 소방활동정보카드 작성에 관한 사항
------------	--



▲ 『1팀』



▲ 『2팀』



▲ 『3팀』

대화119안전센터) 평창군 대화면 일대를 관할하며, 지리 특성 상 방림면 일대에 방림지역대를 별도로 두어 출동 공백을 최소화하고 있다. 센터장을 제외한 모든 인원이 3교대 근무를 실시하며, 방림지역대에는 팀별 3인이 근무하고 있다.

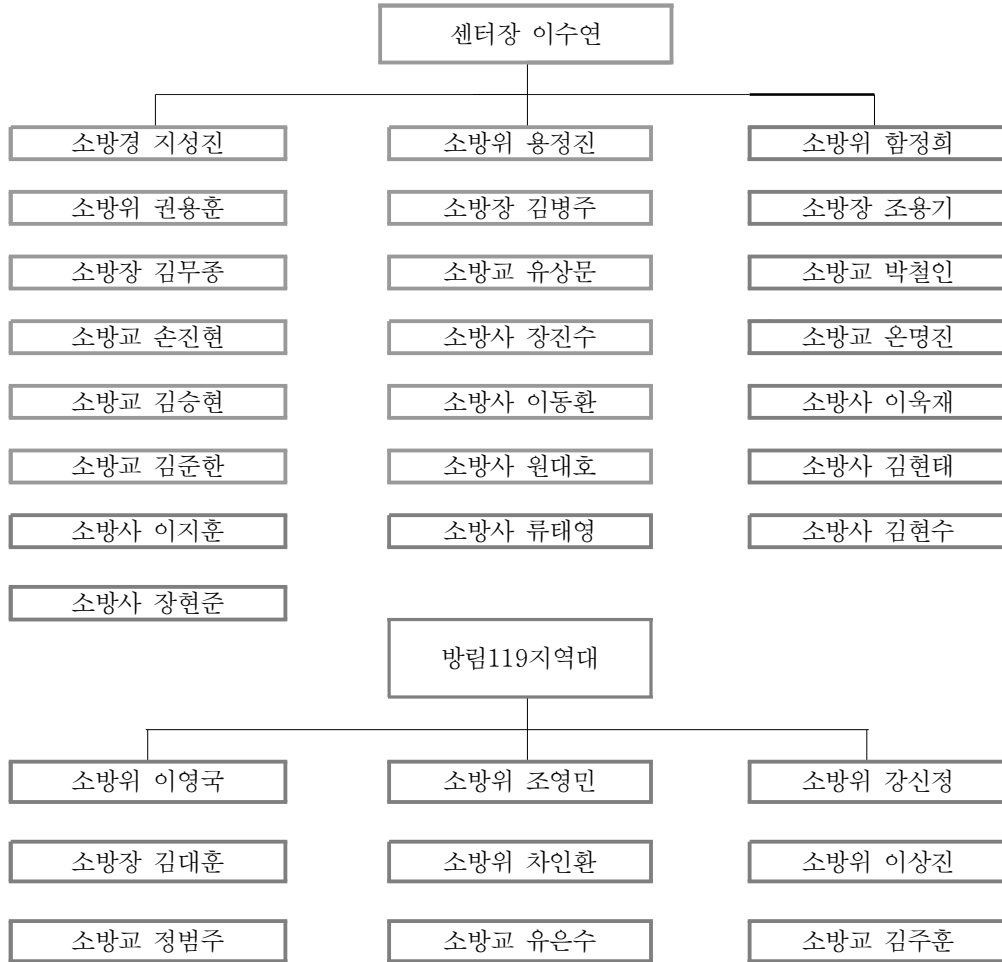

※ 주요업무

대화119안전센터	화재, 구조, 구급, 소방훈련 등 현장 활동에 관한 사항 소방용수시설 관리·운용 및 지리조사에 관한 사항 관할구역 소방안전 관리자 선·해임에 관한 사항 소속 소방차량에 대한 관리 운영에 관한 사항 진압장비, 구급 기자재, 약품 관리 등에 관한 사항 화재증명원 및 구조구급증명원 발급에 관한 사항 특정소방대상물 조사 및 소방활동정보카드 작성에 관한 사항
-----------	--



▲ 『1팀』



▲ 『지역대 1팀』



▲ 『2팀』



▲ 『지역대 2팀』



▲ 『3팀』



▲ 『지역대 3팀』

3. 소방인력

평창소방서 2022년 11월 1일 기준 인력현황을 보면 정원은 236명이지만, 현원은 213명으로 23명이 부족한 상황이다.

1) 계급별 장·현원 현황

전 체	계급	계(명)	소방정	소방령	소방경	소방위	소방장	소방교	소방사
	정원	236	1	3	14	19	40	85	74
	현원	213	1	3	16	51	51	48	43
	정원대비	-23	-	-	2	32	11	-37	-31
	별도정원 (휴직 등)	6	-	-	-	1	2	2	1

정원은 각 계급별 규정에 따라 정한 구성원의 수이며 실제 근무하고 있는 인원수를 말한다. 또한 별도정원이란 정원 외의 인력으로 현재 육아휴직 4명, 질병휴직 1명, 병역휴직 1명 등 총 6명이며, 정원대비 현원이 부족한 23명에 대한 계급별 현황을 보면 소방경, 소방위, 소방장이 과보유 상태이며, 과부족한 계급으로는 소방교가 가장 많고, 그 다음 소방사의 순이다.

2) 부서별 장·현원 현황

전 체	계급	계(명)	소방	대응	현장	평창	진부	봉평	대관령	대화	구조대
	정원	236	10	17	14	53	30	34	25	34	19
	현원	213	12	18	14	46	24	30	23	32	14
	정원대비	-23	2	1	-	-7	-6	-4	-2	-2	-5

부서별 현원을 보면 외곽 센터의 현원이 많이 부족하다는 것을 알 수 있다. 특히 평창소방서의 가장 많은 차량과 장비를 보유한 평창센터의 경우에는 평창 관내의 어느 지역에서든 화재 등의 대형 사고가 발생하면 출동하는 것을 감안할 때 시급히 정원이 채워져야 할 필요가 있다.

3) 직원 거주지별 현황

구분	총계	연고 (명장)	비 연 고											
		소계	소계	강릉	동해	삼척	속초	영월	원주	정선	춘천	태백	횡성	타시도
계	219	15		25	2	1	1	9	124	4	3	1	13	21
행정	12	3						1	3	2	1		1	1
대응	17	1						2	9	2			1	2
현장	15	1							12				1	1
평창	46	2						3	31				2	8
진부	24	2		3	1	1		2	8		2		3	2
봉평	30	1		5					18				2	4
대관령	23	2		13	1		1		4				1	1
대화	32	1						1	26				2	2
구조대	14	1		4					8			1		
별도	6	1							5					

4) 개서 이후 연도별 정·현원 현황

※ 2012. 2월 개서 시

전체	계급	계(명)	소방정	소방령	소방경	소방위	소방장	소방교	소방사
	정원	142	1	3	8	10	25	47	48
	현원	141	1	3	8	17	51	29	32

전체	계급	계(명)	소방	예방	현장	평창	진부	봉평	대관령	구조대
	정원	142	9	9	12	37	21	24	18	12
	현원	141	10	9	12	34	22	24	18	12

※ 2013. 12. 31

전체	계급	계(명)	소방정	소방령	소방경	소방위	소방장	소방교	소방사
	정원	142	1	3	8	10	25	47	48
	현원	142	1	3	8	21	48	39	22

전체	계급	계(명)	소방	방호	현장대응과	진부	봉평	대관령
	정원	142	9	14	53	22	25	19
	현원	142	11	15	52	20	25	19

※ 2014. 12. 31

전체	계급	계(명)	소방정	소방령	소방경	소방위	소방장	소방교	소방사
	정원	142	1	3	11	10	26	49	42
	현원	142	1	3	11	22	34	43	28

전체	계급	계(명)	소방	방호	현장대응과	진부	봉평	대관령
	정원	142	9	14	53	22	25	19
	현원	142	11	15	52	20	25	19

※ 2015. 12. 31

전체	계급	계(명)	소방정	소방령	소방경	소방위	소방장	소방교	소방사
	정원	149	1	3	12	10	27	51	45
	현원	145	1	3	11	22	38	44	26

전체	계급	계(명)	소방	방호	현장대응과	진부	봉평	대관령	구조대
	정원	149	9	15	46	22	25	19	13
	현원	145	11	15	43	19	25	19	13

※ 2016. 12. 31

전체	계급	계(명)	소방정	소방령	소방경	소방위	소방장	소방교	소방사
	정원	166	1	3	13	11	31	58	49
	현원	153	1	3	12	24	43	40	30

전체	계급	계(명)	소방	방호	현장대응과	진부	봉평	대관령	대화	구조대
	정원	166	9	16	40	22	25	19	22	13
	현원	153	11	16	37	19	26	19	12	13

※ 2017. 12. 31

전체	계급	계(명)	소방정	소방령	소방경	소방위	소방장	소방교	소방사
	정원	178	1	3	13	12	33	62	54
	현원	178	1	3	13	32	43	42	44

전체	계급	계(명)	소방	방호	현장대응과	진부	봉평	대관령	대화	구조대
	정원	178	9	16	43	25	28	22	22	13
	현원	178	10	16	43	24	28	22	22	13

※ 2018 12. 31

전체	계급	계(명)	소방정	소방령	소방경	소방위	소방장	소방교	소방사
	정원	195	1	3	14	14	36	71	56
	현원	188	1	3	15	41	43	51	34

전체	계급	계(명)	소방	방호	현장	평창	진부	봉평	대관령	대화	구조대
	정원	195	10	15	16	41	25	28	22	25	13
	현원	188	11	17	16	37	22	28	19	25	13

※ 2019.12. 31

전체	계급	계(명)	소방정	소방령	소방경	소방위	소방장	소방교	소방사
	정원	211	1	3	14	15	36	77	65
	현원	195	1	3	15	46	41	52	37

전체	계급	계(명)	소방	방호	현장	평창	진부	봉평	대관령	대화	구조대
	정원	211	10	15	14	41	28	34	25	28	16
	현원	195	12	17	14	39	24	27	21	28	13

※ 2020.12. 31

전체	계급	계(명)	소방정	소방령	소방경	소방위	소방장	소방교	소방사
	정원	223	1	3	14	17	39	81	68
	현원	203	1	3	14	54	51	51	29

전체	계급	계(명)	소방	방호	현장	평창	진부	봉평	대관령	대화	구조대
	정원	223	10	17	14	48	28	34	25	31	16
	현원	203	13	16	13	41	26	30	23	28	13

※ 2021.12. 31

전체	계급	계(명)	소방정	소방령	소방경	소방위	소방장	소방교	소방사
	정원	236	1	3	14	19	40	85	74
	현원	219	1	3	16	51	62	42	44

전체	계급	계(명)	소방	방호	현장	평창	진부	봉평	대관령	대화	구조대
	정원	236	10	17	14	53	30	34	25	34	19
	현원	219	14	16	13	49	26	33	25	33	10

※ 2022.09. 30

전체	계급	계(명)	소방정	소방령	소방경	소방위	소방장	소방교	소방사
	정원	236	1	3	14	19	40	85	74
	현원	214	1	3	16	52	50	49	43

전체	계급	계(명)	소방	대응	현장	평창	진부	봉평	대관령	대화	구조대
	정원	236	10	17	14	53	30	34	25	34	19
	현원	214	12	17	14	46	26	31	23	32	13

※ 2022.. 10. 30

전체	계급	계(명)	소방정	소방령	소방경	소방위	소방장	소방교	소방사
	정원	236	1	3	14	19	40	85	74
	현원	214	1	3	16	52	50	49	43

전체	계급	계(명)	소방	대응	현장	평창	진부	봉평	대관령	대화	구조대
	정원	236	10	17	14	53	30	34	25	34	19
	현원	214	12	17	14	46	26	31	23	32	13

제3절 평창소방서 관할지역

1. 평창읍

우리 평창읍 군청소재지로서 군의 남부에 위치하며 행정, 교육, 문화의 중심지입니다. 주위에는 남병산(南屏山:1,150m)·백덕산(白德山:1,350m)·삼방산(三芳山:980m) 등이 솟아 있으며, 계방산(桂芳山:1,577m)에서 발원하여 읍내를 가로지르는 평창강이 심하게 곡류하면서 유역에 평지를 이룬 덕분에 주진리·후평리·약수리 등에서 벼농사 중심의 농업이 이루어지고 있습니다. 쌀·보리 외에 마늘 생산이 많고, 한우 사육과 양돈도 성합니다.

관할부서	평창119안전센터(미탄지역대)	
관할구역	41개리	
면적	116.31km ²	
인구수	8,465명	
세대수	4,130세대	

2. 진부면

평창군의 북단에 위치하고 있는 면으로서 동서가 20km 남북 60km이며 북으로는 태백산맥의 준령인 오대산이 홍천군 내면, 강릉시 연곡면과 접하여 있고 남한강의 발원지인 우통수가 위치하고 있으며 오대천이 흐르고 있으며, 오대산국립공원(월정사, 상원사등)을 중심으로 역사 유적지가 많습니다. 면적은 331.03km로 군내에서 제일 넓으며 인구도 11,074명으로 군내에서 제일 많고 총 3,557세대 중 농가가 약 52%, 비농가가 약 48%로서 지역특산물로는 감자, 약초, 당근, 양파, 고냉지 채소 등이 있습니다.

관할부서	진부119안전센터	
관할구역	19개리	
면적	331.03km ²	
인구수	11,074명	
세대수	3,557세대	

3. 봉평면

군청소재지로부터 북쪽으로 36km 떨어진 곳에 위치한 면적 216.78km²의 넓은 면적을 가지고 있는 면으로 동쪽은 진부면과 접해있고 남쪽은 대화면 서쪽은 횡성군 둔내면 그리고 북쪽은 홍천군 내면과 접해있으며, 특히 봉평면은 북쪽에 자리잡고 있는 회령봉을 비롯, 홍정산과 태기왕 전서을 안고 있는 태기산이 서쪽으로, 남쪽으로는 청태산과 대미산이 방림면과 경계를 이루며 우뚝 자리잡고 있어 이런 산들에 의해 병풍처럼 둘러싸여져 있는 곳입니다.

관할부서	봉평119안전센터(용평지역대)	
관할구역	20개리	
면적	217.41km ²	
인구수	5,781명	
세대수	2,869세대	

4. 대관령면

서늘하고 한랭한 기후적 특성으로, 감자와 당근, 양파 등 채소류와 야채류가 주 소득작물이며, 특히 우리나라 감자 원종의 주 생산지로 전국씨감자 수급량의 약 60%(공공 30%, 민간30%)를 생산하고 있습니다. 최근 시설온실을 이용해 고품질의 화훼인 튜울립, 백합, 아이리스, 칼라등을 생산해 일본의 후쿠오카, 오사카, 도쿄 도매시장 등지로 수출하는 등 품질을 인정받고 있으며, 농업관련 작물품종 개량 및 시험재배의 선도적 역할을 담당하고 있는 고령지농업시험자를 비롯, 각종 신품종개발 촉진 및 불량종자 분쟁조정과 유통종자관리 업무를 담당하는 국립종자관리소 동부지소, 한우의 품종 개량과 육종을 담당하고 있는 축산기술연구소, 대관령지소, 씨감자의 원원종 및 원종 계량과 보급종의 생산과 보급을 담당하고 있는 강원도 감자원종장과 강원도 감자종자보급소 등 농축업관련 국가 및 지방자치단체 산하기관이 대거 소재한 명실공히 한국 고랭지 농업의 산실입니다. 또한 용평리조트 및 알펜시아리조트가 위치해 연간 100만명 이상의 국내외 관광객이 찾아오는 사계절 휴양지로, '1999 동계 아시아 경기대회', '2018 평창 동계올림픽' 등 각종 국제대회를 성공적으로 개최한 한국스키의 발상지입니다.

관할부서	대관령119안전센터	
관할구역	22개리	
면적	221.6km ²	
인구수	5,938명	
세대수	3,327세대	

5. 대화면

태백산맥과 차령산맥의 분기점에서 뻗어내린 지맥이 대화면의 외곽을 둘러싸고 있습니다. 동서남북으로 이름 있는 산(동-가리왕산, 서-금당산, 남-남병산, 북-백덕산)들이 자리잡고 있으면서 대화면의 안위를 수호하고 있습니다. 대화면은 산지가 많아 농경지가 적기 때문에 중소농가가 많으며 따라서 영세농이 전체 농가의 80% 이상을 차지합니다.

관할부서	대화119안전센터(방림지역대)	
관할구역	28개리	
면적	166km ²	
인구수	5,161명	
세대수	2,750세대	

제4절 평창소방서 개서와 변화

1. 평창소방서 개서

평창소방서는 1994년 5월 10일 영월소방서 평창 파출소로 신설하여 운영해오다가 2011년 12월 23일 평창군 평창읍 살구실길 10 위치에 신축하여 개서하였다. 그동안 5개의 119안전센터(파출소)와 1개의 119구조대를 설치하였다.

평창군은 강원도 남부 산악지대에 위치 하고 있으며 동쪽은 정선군과 강릉시 서쪽은 횡성군, 남쪽은 영월군, 북쪽은 홍천군과 경계를 이루고 있다. 평창군의 면적은 총 1,463,83km²로 강원도 면적의 8.7%에 해당되며, 전국 군 (郡)중 3번째로 면적이 넓다.

평창역과 진부(오대산)역을 통과하는 경강선 KTX의 구축과 국도 31·42호선의 확장으로 교통이 편리해졌고 인구 또한 증가 추세에 있다. 2018년 평창동계올림픽 픽 및 평창동계패럴림픽을 성공리에 개최하였으며 평창군은 대관령 횡계 시가지 3,788km²를 동계스포츠의 메카이면서 국제적인 4계절 고원관광도시로 개발할 계획이다.

〈개서 및 현재 청사사진〉



▲ 평창소방서 청사전경(개서)



▲ 평창소방서 청사 전경(현재: 별관동 증축)



▲ 평창소방서 청사신축 기공식(2011.03.24.)



▲ 평창소방서 개서일(2012.03.08.)

2. 평창소방서 연혁

- 1994.06.08. ○ 평창파출소 개소(강원도규칙 제2205호)
- 위 치: 평창군 평창읍 중리 341-1
- 관 할: 평창, 미탄, 방림, 대화
-
- 1996.04.30. ○ 고속도로 119구급대
- 위 치: 평창군 진부면 한국도로공사 대관령지사 內
- 관 할: 영동고속도로(도암~봉평)
-
- 1997.12.29. ○ 평창파출소 진부출장소 청사신축
- 위 치: 평창군 진부면 하진부리 9-1
- 관 할: 진부면
-
- 1998.02.20. ○ 진부파출소 신설(강원도규칙 제2410호)
- 위 치: 평창군 진부면 하진부리 9-1
- 관 할: 진부면, 도암면, 봉평면, 용평면
-
- 1998.10.24. ○ 고속도로 구급대 폐지(IMF외환위기에 인한 인력 감축으로 철수)
-
- 2004.07.16. ○ 평창파출소 미탄출장소 신축이전
- 위 치: 평창군 미탄면 창리 781-1
- 관 할: 미탄면
-
- 2007.03.08. ○ 평창119안전센터 봉평119지역대 신축이전
- 위 치: 평창군 봉평면 창동리 421-5
- 관 할: 봉평면
-
- 2007.03.08. ○ 평창119안전센터 용평119지역대 신축이전
- 위 치: 평창군 용평면 용진리 415
- 관 할: 용평면
-
- 2008.06.30. ○ 봉평119안전센터 신설(강원도규칙 제3276호)
- 위 치: 평창군 봉평면 봉평리
- 관 할: 봉평면 용평면
-

-
- 2009.01.09. ○ 평창119안전센터 방림119지역대 신축이전
 - 위 치: 평창군 방림면 계촌리 1503-5
 - 관 할: 방림면
-
- 2010.06.03. ○ 평창119안전센터 대관령119지역대 신축이전
 - 위 치: 평창군 대관령면 횡계리 371-34
 - 관 할: 대관령면
-
- 2010.10.29. ○ 대관령119안전센터 신설(강원도규칙 제2859호)
 - 위 치: 평창군 대관령면 횡계리
 - 관 할: 대관령면
-
- 2011.12.23. ○ 평창소방서 신설(강원도 조례 제3515호)
 - 위 치: 평창군 평창읍 살구실길 10
 ※ 평창군 전지역 관할
-
- 2011.12.23. ○ 평창소방서 119구조대 개소(강원도 규칙 제2887호)
 - 위 치: 평창군 진부면 진부로 37
 ※ 평창군 전지역 관할
-
- 2012.07.23. ○ 소방기구 개편(2과 4센터 1구조대 → 3과 3센터)
 (평창안전센터 · 구조대 → 현장대응과 편입)
 (강원도 규칙 제2901호)
-
- 2015.10.27. ○ 119구조대 신설(강원도 규칙 제2991호)
 - 위 치: 평창군 진부면 진부로 37
 ※ 평창군 전지역 관할
-
- 2016.08.08. ○ 대화119안전센터 신설(강원도 규칙 제3044호)
 - 위 치: 평창군 대화면 평창대로 934
 ※ 평창군 전지역 관할
-
- 2018.04.13. ○ 평창119안전센터 신설(강원도 규칙 제3103호)
 - 위 치: 평창군 살구실길 10
 - 관 할: 평창읍
-

3. 관할구역

평창소방서의 관할은 1읍,7면,1출장소,191행정리,738반으로 구성되었습니다. 문화재는 총 72점으로 국가지정문화재 17점, 지방 문화재 55점이 있으며 교육시설은 총 학교수 45개중 유치원 14개, 초등학교 18개, 중학교8개, 고등학교 5개이다. 군의 총면적은 1,463,9km² 임야 83.13%(1,216.94km²), 농경지 9.38%(137.38km²), 기타 7.49(109.63km²)이 차지한다.



평창군

2022년 말 현재 관할 내 소방대상물은 숙박시설을 137개소를 포함해 3,161개소이며 인구는 총 41,109명으로 총 21,479 가구수가 있다 소방관 1명이 주민 193여명의 안전을 담당한다.

평창군은 남병산(南屏山:1,150m)·백덕산(白德山:1,350m)·삼방산(三芳山:980m) 등이 솟아 있으며, 계방산(桂芳山:1,577m)에서 발원하여 읍내를 가로지르는 평창강이 심하게 곡류하면서 유역에 평지를 이룬 덕분에 주진리·후평리·약수리 등에서 벼농사 중심의 농업이 이루어지고 있습니다. 쌀·보리 외에 마늘 생산이 많고, 한우 사육과 양돈도 성합니다. 대화면은 2010년에 서울대학교 평창캠퍼스가 조성되었다. 여기에는 그린바이오 과학기술연구원, 국제농업기술대학원 등이 조성되어 있다. 금당계곡, 덧개수 터널이 서쪽의 개수리와 동쪽의 대화리를 연결한다. 봉평면은 서쪽으로 횡성군 둔내면과 접한다. 보래령 터널을 넘으면 홍천군 내면이 나온다. 물 좋은 계곡도 많고 휘닉스 리조트가 있어 여름철에는 물놀이 하러 오는 외지인들로, 겨울철에는 스키, 스노보드를 타러오는 외지인들로 붐빈다. 진부면은 영동고속도로 진부IC가 있다. 남쪽에는 장전계곡, 막동계곡, 수향계곡과 같은 계곡과 가리왕산이 있다. 북쪽은 오대산국립공원, 월정사, 상원사 등으로 유명하다. 남동쪽으로 정선군 여량면과 접한다.

대관령면은 원래 도암면(道岩面)이었는데 대관령의 이름을 따서 2007년에 대관령면으로 개칭하였다.영동고속도로 대관령IC(舊 횡계IC)가 있으며 이 지역을 지나면 강릉시로 진입한다. 한국자생식물원, 황병산, 용평리조트, 알펜시아 리조트, 도암댐, 삼양 대관령목장, 대관령마을휴게소가 있다. 2018 평창 동계올림픽 당시에는 개회식 및 폐회식이 열린 평창 올림픽 스타디움이 이곳에 있었다.

기후는 연중 남한에서 가장 추운 지역 중 하나다. 비교적 지대가 낮은 평창읍의 1월 평균 기온은 -4.9℃에 이르며, 춥기로 잘 알려진[10] 대관령면은 -6.9℃으로 철원군 김화읍과 비슷하다. 심지어 2011년 1월 대관령면의 월평균 기온은 -11.2℃였다.

4. 조직구성

개서 직후 조직구성을 보면 소방행정과, 대응총괄과 2과와 5팀, 현장대응단 3팀,5센터 (평창,진부,봉평,대관령,대화),3지역대(미탄,용평,방림),1개의 119구조대로 구성되어있다. 현재 평창소방서 소방력을 살펴보면 차량기준으로 장비 21대와 정원 95명(소방정1, 소방령3, 소방경 16, 소방위 21, 소방장 52, 소방교 47, 소방사 43)이었고 현원은 214명이다

2022년 9월 30일을 기준으로 소방력은 차량기준 장비 46대 (펌프9, 물탱크5, 고가1, 굴절1, 배연차1, 화학차1, 구급차8, 구조차1, 생활안전1, 행정차2, 순찰차1, 지휘차1, 진단차6, 버스1, 화물차1, 수난구조1, 산악구조2, 화재조사1, 장비운반1, 트레일러1)가 있다.

외근근무자의 근무형태는 3조 1교대근무를 실시하였고, 초창기 평창소방서 기구 및 정·현원 현황은 아래와 같다

1) 조직기구표

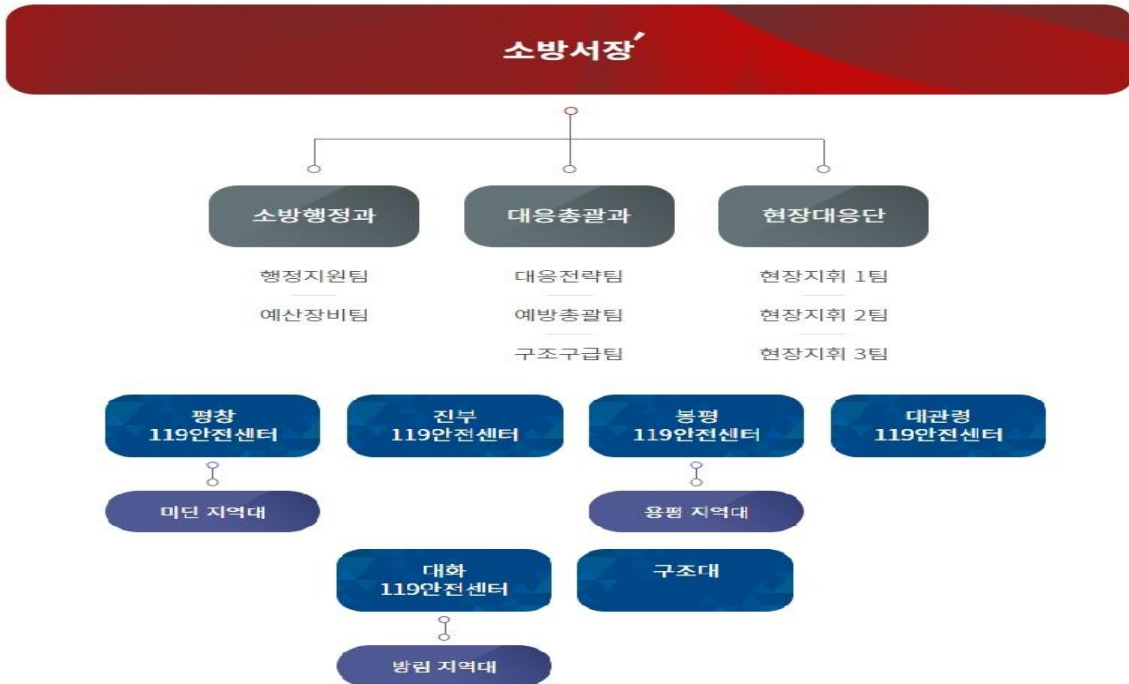

2) 정·현원 현황(2022. 9. 30.)

구분	계	소방공무원							기타
		소방정	소방령	소방경	소방위	소방장	소방교	소방사	공무직
정원	236	1	3	14	19	40	85	74	1
현원	214	1	3	16	52	52	47	43	1
비교	-22	-	-	2	33	12	-38	-31	-

5. 정사의 변천과 환경

1) 현장대응과 신설

개서 3년만에 2018년 4월 23일 조직개편으로 본서 1층 방호구조과 진압대에서 사용하던 사무실을 나눠 진압대의 상황업무와 대원들의 안전업무 그리고 방호구조과 소방훈련사무 등 현장중심의 대응능력을 강화를 취지로 설치된다.



< 현장대응과 '소방출동로 확보운전' >

소방력은 장비 1대(지휘차)와 1과장 3담당 체제로 일일 근무자 4명으로 현장대응과장 포함 총 13명이다. 주요업무로는 재난현장의 현장 지휘와 출동 및 훈련 중 대원들의 사고부상 방지를 위한 안전업무, 화재조사업무, 소방대

상물의 D/B관리, 현지적응훈련 등 각종 소방훈련, 외근소방공무원 전술훈련평가, 개인안전장비 관리업무 등을 총괄하고 있다

2) 평창소방서 119구조대 발대

평창소방서 119구조대는 2015년 4월 10일 제 3837호 「강원도 행정기구 설치 조례」의 개정으로 설치된다.

본서에 1층에 하며 개서와 더불어 방호구조과 소속으로 진압대와 함께 사무실을 사용한다.



< 119구조대 >

2015년 10월 28일 119구조대 사무실 분리 및 직제편성을 통해 방호구조과 소속에서 나와 재편되었으나 구조공작차량은 배치되지 않아 평창펌프 15호와 장비운반차, 산안구조차를 이용하여 구조업무를 수행했다. 구조공작차량은 이듬해인 2016년 2월 22일에 119구조대에 배치됐으며 구조대 인원은 일일 출동인원 4명과 구조대장 포함 13명이다.

과거 평창소방서 관할하던 시절에는 평창119안전센터에서 구조업무를 수행하였지만 인력과 장비 그리고 전문성에서 뒤쳐질 수 밖에 없었던 건 사실이었지만 평창지역에 119구조대 발대로 지역주민과 관광객들에게 보다 신속하고 양질의 소방서비스 제공의 기틀을 마련했다.

3) 진부119안전센터 증축

1998년 2월 20일 평창군 진부면 하진부리 9-1번지에 진부파출소가 개소한 후 증축 전까지 20년여간 안전을 담당하는 평창의 상징이었지만 청사구조의 기형(침식)적 변화, 2018동계올림픽 관련 소방수요 증가 및 청사환경 변화가 생겨, 노후청사 신축으로 올림픽 이미지 개선을 위해 증축의 필요성이 대두되었다.

이후 진부119안전센터는 2016년~2017년 2개년 증축사업으로 도비 11억, 군비 11억원의 예산으로 철근콘크리트조 지상 3층, 연면적 980㎡의 현재 청사를 준공하였다.

건물 1층은 차고와 사무실, 2층은 식당 및 대기실, 체력단련실과 독신자 숙소로 이뤄져 있다.



< 진부119안전센터 >

4) 대화119안전센터 신축

2014년 2월 대화119지역대 건물이 준공되었으며, 주요건물 구조는 건물1층에 차고 및 사무실, 휴게실을 배치하였으며, 2층은 대화남여의용소방대 사무실을 배치하였다.

2016년 8월에는 대화119안전센터로 승격되었으며, 2021년 1월에 평창군 자체사업으로 평창군 대화면 남산2길에 대화남여의용소방대 청사 이전을 실시하여 대화119안전센터 2층 내부 실을 체력단련실, 센터장실, 구급대 휴게실로 재배치하여 운영하고 있다.



< 대화119안전센터 >

5) 평창소방서 독신자숙소 및 차고 증축

2012년 평창소방서가 신축 개서 이후 본서 근무자의 80% 이상이 강릉·원주 등 10개 시·군 원거리 출·퇴근자로 원활한 근무여건상 직원 숙소 증축 필요성이 절실하고, 평창 119구조대가 평창군 북부권역에 배치하여, 남부권역의 수난사고 등 구조 출동에 공백이 생겨 구조대 편성이 필요하여 증축 공사를 실시하였다.

이에, 2020년~2021년 2개년 증축공사가 이뤄져 2021년 11월 준공되었다. 1층의 주용도는 구조구급대 사무실 및 휴게실, 차고를 배치했으며, 2층의 주용도는 직원숙소 1인실 2개소, 2인실 1개소 구조대 휴게실 및 간이식당을 배치하여 건물형태를 갖췄다.



< 평창소방서 별관동 >

제2장 2018 평창동계올림픽 및 동계패럴림픽

제1절 평창동계올림픽 및 동계패럴림픽 의의 및 상징

1. 2018 평창동계올림픽 10년 도전사

우리나라는 전북 무주와 강원도 평창이 각각 2010년 동계올림픽 유치를 추진해왔으나 2002년 강원도평창이 올림픽 개최 후보도시로 최종 결정되었다.

이에 따라 평창이 동계올림픽 유치를 위해 힘썼으나 2003년 7월 IOC총회 최종투표에서 캐나다 밴쿠버에 3표차로 밀려 올림픽 유치에 실패했다. 이후 2014년 동계올림픽 유치에도 도전했으나 2차 투표에서 러시아 소치에 4표차로 밀려 또다시 유치에 실패했다.

그러나 평창은 3번의 도전 끝에 2011년 7월 6일 남아프리카 더반에서 열린 IOC총회에서 1차 투표에 63표를 얻어 제23회 동계올림픽 유치에 성공하여 2018년 2월 9~25일 까지 17일간 성공적으로 대회를 개최하였다.



< 남아공 더반에서 열린 IOC 총회에서 2018년 동계올림픽대회 및 동계패럴림픽대회 개최지로 평창이 선정되는 장면(2011.07.06.) >

2018 평창 동계올림픽에는 참가 국가와 선수 인원에서 모두 동계올림픽 사상 최다인 92개국 2,925명의 선수가 참가했다. 이 중 미국이 역대 올림픽 역사상 단일 국가로는 가장 많은 242명의 선수를 파견했다.

개최국인 우리나라는 15개 전 종목에 146명이 출전했는데, 이는 2010년 밴쿠버 동계올림픽(5종목·46명)의 3배, 2014년 소치동계올림픽(6종목·71명)의 2배 규모다. 특히 북한이 피겨스케이팅을 포함한 5개 종목에서 선수 22명, 임원 24명 등 모두 46명의 선수단을 파견했다.

이 밖에 나이지리아(봅슬레이, 스켈레톤), 에리트레아(알파인 스키), 에콰도르(크로스컨트리 스키), 말레이시아(피겨스케이팅, 알파인 스키), 싱가포르(쇼트트랙), 코소보(알파인 스키) 등 6개국이 평창 대회를 통해 동계올림픽에 처음으로 참가했다. 평창 대회에서는 ‘15종목-102개 세부종목’ 102개의 금메달을 놓고 승부가 펼쳐졌다.

- ▶ 설상에서는 알파인 스키, 바이애슬론, 크로스컨트리 스키, 프리스타일 스키, 노르딕 복합, 스키점프, 스노보드 등 7개 종목
- ▶ 빙상에서는 쇼트트랙 스피드 스케이팅, 스피드 스케이팅, 피겨스케이팅, 아이스하키, 컬링 등 5개 종목
- ▶ 슬라이딩(썰매)에서는 봅슬레이, 루지, 스켈레톤 등 3개 종목이 치러졌다.

아울러 평창 대회부터 스피드 스케이팅 매스스타트, 컬링 믹스더블(남녀혼성), 스노보드 빅에어, 알파인 스키 팀이벤트(혼성 단체전) 등 4개 종목이 새로 추가되면서 역대 대회 중에서 가장 많은 여성·혼성 종목 경기가 진행됐다.

한편, 경기는 강원 평창군 대관령면을 주축으로 한 ‘평창 마운틴 클러스터’(설상, 썰매 종목)와 강원 강릉시를 중심으로 한 ‘강릉 코스타 클러스터’(빙상 종목)에서 치러졌다. 경기 결과 노르웨이가 금메달 14, 은메달 14, 동메달 11개를 획득하면서 2002년 솔트레이크시티 대회 이래 16년 만이자 동계올림픽 통산 8번째 우승을 달성했다. 이어 독일, 캐나다, 미국, 네덜란드가 2~5위를 차지했으며 우리나라는 6개 종목에서 메달을 획득하며 종합순위 7위를 기록했다.

2. 2018년 평창동계올림픽 의의 및 상징

1) 동계올림픽의 유래

동계올림픽대회가 생기기 전 동계스포츠에 대한 움직임이 있었고 1908년 제4회 런던올림픽 때 겨울철 경기 중의 하나인 피겨스케이팅이 하계올림픽에 처음 포함되었다. 1912년 제5회 스톡홀름올림픽을 앞두고 국제올림픽위원회(IOC)에서 동계대회를 따로 열자는 의견이 나왔지만 북유럽국가에서는 당시 겨울스포츠대회를 개최하고 있었기 때문에 IOC가 주도하는 동계올림픽을 받아들이지 않았다. 이후 동계올림픽 개최를 놓고 찬반양론이 맞선 가운데 1916년 제6회 베를린올림픽에서 피겨와 스피드스케이팅, 아이스하키, 노르딕 스키를 경기 종목에 포함할 계획이었으나 이 대회는 1차 세계대전의 여파로 열리지 못했다. 1920년 제7회 안트베르펜올림픽대회에서는 아이스하키가 처음으로 정식종목으로 채택되었고 제5회 스톡홀름 대회에서 제외되었던 피겨스케이팅이 추가되었다. 1921년 IOC는 1924년 하계올림픽대회 개최지를 프랑스 파리로 결정하면서 올림픽과는 별도로 국제겨울 스포츠주간(International Winter Sports Week)을 가졌고, 1926년 제25회 리스본 IOC총회에서 1924년 샤모니 ‘국제겨울스포츠주간’ 행사를 ‘제1회 동계올림픽’으로 명명했다.

2) 동계올림픽의 발전과정

1924년 1월 25일부터 2월 5일까지 열린 샤모니 ‘국제겨울스포츠주간’ 행사 개최 이후 1925년 5월 27일 제24차 프라하 IOC 총회에서 동계올림픽을 4년마다 정기적으로 개최할 것을 결정했다. 1986년 제91회 로잔 IOC 총회에서는 같은 해에 열리는 동계올림픽과 하계올림픽의 개최시기를 변경할 것을 결정하였으며 1992년에는 1994년 제17회 릴레함메르 동계올림픽부터 하계올림픽과 2년의 차이를 두고 별도로 개최할 것을 결정하였다. 1994년 제17회 릴레함메르 동계올림픽에서는 우리나라가 금메달 4, 은메달 1, 동메달 1을 획득하여 종합순위 6위에 올랐으며, 2010년 제21회 밴쿠버 동계올림픽에서는 금메달 6, 은메달 6, 동메달 2개를 획득하여 종합순위 5위에 올랐다. 제5편 평창동계올림픽과 강원소방 | 113제2장 평창동계올림픽 및 동계패럴림픽의 의의처럼 우리나라는 동계올림픽에 참가하는 것으로 그치지 않고 올림픽 유치의 꿈을 키우기 시작했으며 2018년 2월 제23회 평창동계올림픽을 개최함으로써 그 꿈을 이룰 수 있게 되었다.



1924

01.25 - 02.05 제1회 샤모니 동계올림픽 개최



1925

제24차 프라하 IOC총회 동계올림픽 정기적 개최 결정



1926

제25회 리스본 IOC총회 "1924년 샤모니 국제동계스포츠주간" 행사를 제1회 동계올림픽으로 명명할 것을 결정



1986

제91회 로잔 IOC총회 동계올림픽 및 하계올림픽 대회 시기 변경



1994

동 - 하계 올림픽 별도 개최 1994년 릴레함메르 동계올림픽부터 동 - 하계 올림픽을 2년 간격으로 별도 년도에 개최

3) 평창동계올림픽의 핵심목표

패럴림픽 대회는 스토크 맨드빌(Stoke Mandeville) 병원의 구트만(Ludwig Gutmann)박사가 1948년 척수 장애 체육대회를 제창하여 영국국내대회를 매년 개최하게 되었고, 이후 1952년부터 스웨덴, 독일, 노르웨이 등 유럽지역의 국제 대회로 확대 발전되어 마침내 국제 스토크 맨드빌 경기 연맹(ISMGF)이라는 스포츠 기구가 설립되기에 이르렀다. 이후 장애 유형별 특수성에 대한 고려를 위해 ‘절단 및 기타 장애인을 위한 국제 장애인 경기 연맹(ISOD), 국제 뇌성마비인 경기대회(CP-ISRA), 국제 시각 장애인 경기 연맹(IBSA)’ 이 각각 설립되었고, 이러한 다양한 장애인 국제 스포츠 기구의 조정을 위해 국제 장애인 올림픽위원회(IPC)의 전신인 세계 장애인 스포츠키구 국제 조정위원회(ICC)가 조직되었다. 그러나 여러 장애 유형의 국제기구를 총괄하였던 ICC는 관리능력과 재정부족 등의 문제로 1988년 서울 패럴림픽 대회 종료 후 장애인 스포츠 관리 및 조정 역할의 발전을 위해, 국제 장애인 스포츠키구인 국제 장애인 올림픽위원회(IPC)를 설립, 동·하계패럴림픽대회 및 종목별 세계 선수권 대회 등 전 세계 장애인 스포츠 업무를 관리하게 되었다.

지난 2000년 시드니 패럴림픽 대회 기간 동안 IOC와 IPC간의 협약에 의해, ‘하나의 도시, 하나의 신청(One Bid, One City)’ 전략에 따라 올림픽을 유치한 국가는 반드시 장애인 올림픽도 유치해야 한다는 패럴림픽 발전의 새로운 전기가 생성되었다.

4) 평창동계올림픽의 상징

2018평창동계패럴림픽의 슬로건은 ‘Passion. Connected’ (하나된 열정)로 2018평창동계 올림픽의 슬로건과 같다. 2018평창동계패럴림픽의 엠블럼은 평창동계올림픽의 엠블럼과 연계되어, 인종과 지역, 장애를 뛰어넘는 평화와 희망의 세상을 표현하였다.

2018평창동계패럴림픽의 공식 마스코트인 반달비는 강원도를 대표하는 동물인 반달가슴곰 곰을 형상화한 것이다. 반달가슴곰의 ‘반달’ 과 대회를 기념한다는 뜻의 ‘비(碑)’ 를 합쳐 만들었다. 강한 의지와 용기를 가졌으며 패럴림픽 선수들이 한계를 뛰어넘을 수 있게 응원하는 따뜻한 성격을 지닌 캐릭터이다.



[2018년 평창동계올림픽 슬로건]



[2018년 평창동계올림픽 엠블럼]



[2018년 평창동계올림픽 마스코트]

제2절 평창동계올림픽 및 동계패럴림픽대회 안전대책

1. 테스트이벤트 개요

1) 테스트이벤트 목적

테스트이벤트는 2018평창동계올림픽대회 및 동계패럴림픽대회를 성공적으로 개최하기 위하여 올림픽 한 해 전에 실제 올림픽처럼 진행되는 이벤트 대회로서 동계올림픽 개최장소에서 동일하게 개최하여 올림픽 전에 모든 측면을 점검·보완하는데 목적이 있다.

2016년부터 2017년까지 동계올림픽 테스트이벤트 20회, 동계패럴림픽 테스트이벤트 5회, 비경쟁 테스트이벤트 4회 등 총 29회의 테스트이벤트 국제대회가 동계올림픽대회와 같은 경기장에서 개최되었다.

강원도소방본부에서는 테스트이벤트 소방안전대책을 추진하였으며 실제 경기장에서의 대회 운영과정에서 소방서비스를 제공하였고 완벽한 화재·구조·구급 긴급대응태세 확립을 통한 현장대응역량을 제고하고 예방, 대비, 대응과정에서 단계별 소방안전대책을 추진하였다.

2) 동계올림픽 테스트이벤트

동계올림픽 테스트이벤트는 2016년에 알파인스키, 스노보드, 프리스타일스키, 쇼트트랙 등 4종목 경기에 5회의 테스트이벤트를 실시하였고 2017년에는 알파인스키, 크로스컨트리스키, 노르딕복합, 스피드스케이팅, 프리스타일스키, 스노보드, 스키점프와 피겨스케이팅, 루지, 컬링, 바이애슬론, 봅슬레이, 스켈레톤, 아이스하키 등 14종목 경기에 14회의 테스트 이벤트를 실시하였다.

구분	종목	대회명	기간 (공식연습)	대회장소
'16	알파인스키	2016 아우디 FIS 스키월드컵	02.06~02.07. (3~5)	정선 알파인경기장
	스노보드	2016 FIS 스노보드월드컵	02.19~27.	휘닉스 스노경기장
	프리스타일 스키	2016 FIS 프리스타일스키월드컵	02.18.~02.28.	휘닉스 스노경기장
'16	스노보드	2016/17 FIS 스노보드 월드컵	11.25.~11.26. (23~24)	알펜시아 스키점프센터
	쇼트트랙	2016/17 KB ISU 쇼트트랙월드컵대회	12.16.~12.18.	강릉 아이스아레나
'17	알파인스키	2017 극동컵 회장배 국제스키대회	01.16.~01.17.	용평 알파인경기장
	크로스컨트리 스키	FIS 크로스컨트리 월드컵	02.03.~02.05. (1~2)	알펜시아 크로스컨트리센터
	노르딕복합	2017 FIS 노르딕복합 월드컵	02.04.~02.05. (3)	알펜시아 크로스컨트리센터 스키점프센터
	스피드 스케이팅	ISU 스피드 스케이팅 종목별 세계선수권대회	02.09.~02.12. (6~8)	강릉스피드 스케이팅경기장
	프리스타일 스키	2016/17 FIS 프리스타일 스키 월드컵	02.10.~02.18. (7~10, 14~15)	휘닉스 스노경기장
	스노보드	2016/17 FIS 스노보드 월드컵	02.12.~02.19. (10~11, 14~15)	휘닉스 스노경기장
	스키점프	2017 FIS 스키점프 월드컵	02.15.~02.16. (14)	알펜시아 스키점프센터
'18	피겨 스케이팅	2017 ISU 사대륙 피겨스케이팅 선수권대회	02.16.~02.19. (14~15)	강릉 아이스아레나
	루지	Viessmann 루지월드컵 & Viessmann 탐계주월드컵	02.17.~02.19. (15~16)	알펜시아 슬라이딩센터
	컬링	2017 VoIP Defender 세계 주니어 컬링 선수권대회	02.16.~02.26. (15)	강릉컬링센터
	바이애슬론	2017 BMW IBU 바이애슬론 월드컵	03.02.~03.05. (2.28~3.1)	알펜시아 바이애슬론센터
	알파인스키	2017 Audi FIS 스키 월드컵	03.04.~03.05. (2~3)	정선 알파인경기장
	봅슬레이/ 스켈레톤	2017 BMW IBSF 봅슬레이&스켈레톤 월드컵 평창	03.17.~03.19. (14~16)	알펜시아 슬라이딩센터
	아이스하키	2017 IIHF 아이스하키 U18 세계선수권대회 디비전 II 그룹A	04.02.~04.08.	강릉·관동 하카센터
		2017 IIHF 아이스하키 여자세계선수권대회 디비전 II 그룹 A	04.02.~04.08.	강릉·관동 하카센터

3) 동계패럴림픽 테스트이벤트

동계패럴림픽 테스트이벤트는 2017년에 휠체어컬링, 스노보드, 바이애슬론, 크로스컨트리 리스키, 알파인스키, 아이스하키 등 6종목 경기에 5회의 테스트이벤트를 실시하였다.

구분	종목	대회명	기간 (공식연습)	대회장소
'17	휠체어컬링	2017 세계휠체어컬링선수권대회	03.04.~03.11. (3)	강릉컬링센터
	스노보드	2017 정선 IPC 스노보드 월드컵 파이널	03.10. 13 (8~9, 12)	정선 알파인경기장
	바이애슬론 크로스컨트리스키	2017 평창 IPC 노르딕스키 월드컵	03.10.~03.15. (9, 12)	알펜시아 바이애슬론센터
	알파인스키	2017 정선 IPC 알파인스키 월드컵 파이널	03.11.~03.18. (9~10)	정선 알파인경기장
	아이스하키	2017 강릉 세계장애인이스하키선수권대회A-Pool	04.11.~04.19. (9~11)	강릉하키센터

4) 비경쟁 테스트이벤트

비경쟁 테스트이벤트는 2017년 국제훈련주간과 국제훈련기간에 따라 루지, 봅슬레이, 스킨 레톤 등 3종목 경기에 4회의 테스트이벤트를 실시하였다.

구분	종목	대회명	기간 (공식연습)	대회장소
'17	루지	FIL 1차 국제훈련주간	02.08.~02.14.	올림픽 슬라이딩센터
	봅슬레이 스켈레톤	IBSF 1차 국제훈련기간	03.02.~03.12.	올림픽 슬라이딩센터
	루지	FIL 2차 국제훈련주간	11.02.~11.11.	올림픽 슬라이딩센터
	봅슬레이 스켈레톤	IBSF 2차 국제훈련기간	10.21.~10.28.	올림픽 슬라이딩센터

2. 테스트이벤트 소방안전대책

2016/2017 테스트이벤트는 2018평창올림픽대회를 앞두고 경기운영능력 점검과 경험축적을 위해 종목별로 실시하는 국제대회로 대회 하나하나가 세계인들의 관심과 이목이 집중된다. 이에 실전과 같은 안전대책 추진의 필요성이 제기되었고 화재·구조·구급 긴급대응태세 확립을 통한 현장대응역량을 제고하고자 예방, 대비, 대응단계별 소방안전대책을 추진하였다.

1) 예방단계

테스트이벤트 경기 시작 전 경기장 및 대회지정 숙박시설의 화재 등 안전위험요소를 사전에 제거하기 위하여 2016년 1월부터 2017년 10월까지 소방특별조사를 실시하였으며, 경기장 12개소, 지정숙박시설 18개소 등 총 30개소에 대하여 관할소방서 특별조사반이 투입되어 실시하였다. 소방특별조사의 주요 내용은 소방시설 정상 작동여부, 관계자의 소방관련 법규 준수 및 소방안전관리 이행여부, 비상구·피난계단 등 관리여부 등을 조사한 결과 대부분이 양호하였으나, 일부 불량사항이 있어 경미한 사항은 현지 시정하였으며, 감지기 탈락과 같은 소방시설작동 불량에 대해서는 조치명령을 통하여 시정하였다.



[점검사진]

[점검사진]

[점검사진]

2) 대비단계

(1) 소방안전관리 매뉴얼 및 근무수칙 제작

2016년부터 소방안전관리 매뉴얼 및 근무수칙을 제작하여 경기장별 주요 부서에 배부하여 근무자 교육자료로 활용하였다. 2016년에는 소방안전관리매뉴얼 50부, 소방안전근무수칙 60부를 제작하였고 2017년 1월에는 극동컵회장배 국제스키대회 소방안전매뉴얼 50부, 소방안전근무수칙 60부를 제작하여 배부하였고 2017년 2월에는 2017테스트이벤트대회 소방안전매뉴얼 100부, 소방안전근무수칙 300부를 제작하여 총 소방안전관리매뉴얼 200부 및 소방안전근무수칙 420부를 제작·배부하였다.



(2) 경기장 및 숙박시설 소방훈련 실시

2016년 1월부터 2017년 11월까지 경기장 12개소, 지정숙박시설 18개소에 대하여 790명의 인원과 소방차, 헬기, 구급차 등 143대의 장비를 동원하여 소방훈련을 실시하였다. 모든 경기장 및 지정숙박시설 30개소에 대하여 현지적응훈련을 실시하였고, 349명의 인원과 57대의 장비를 동원하여 강릉아이스아레나에서 긴급구조종합훈련을 실시하였다. 또한 폭설에 대비하여 유관기관 합동훈련을 실시하였고, 리프트 사고에 대비하여 정선 알파인 경기장에서 스키장 인명구조훈련을 실시하는 등 테스트이벤트 준비에 만전을 기했다.



[합동소방훈련]

[합동소방훈련]

[합동소방훈련]

(3) 민간인 자원봉사자 소방안전교육

2017년 2월 28일부터 3월 9일까지 올림픽 개최도시 소방서인 강릉·평창·정선소방서에서는 대회에 동원되는 민간인 자원봉사자 248명에게 소화기사용법, 소화전사용법, 심폐소생술 등 소·소·심교육을 실시하였으며, 119신고요령 및 초기 화재 시 대피 및 진압요령 등 소방안전교육을 실시하였다.



[민간인 자원봉사자 소방안전교육]

[성외봉송로 119체험장]

[테스트이벤트(스노우보드 월드컵) 대의동원 근무 전 사전교육]

3) 대응단계

테스트이벤트가 실시되는 대응단계에서는 소방력을 전진 배치하여 대회의 안전관리를 지원하였다. 총괄지휘 및 상황관리를 위하여 소방CP를 운영하였고, 경기구역 내 선수의 우발사고에 대비하기 위해 FOP응급구조사 및 스키응급구조사를 배치하였다. 또한 응급환자의 신속한 처치와 병원이송을 위한 구급대와 슬로프에서의 사고에 따른 인명구조를 위한 구조대를 전진 배치하였고 정선알파인경기장에 소방헬기를 배치하여 중증응급환자의 헬기이송에 대비하였다. 지정 숙박시설에 대한 야간 기동 순찰을 실시하여 화재 및 안전사고 등에 신속하게 대응하였고 유관기관 연락체계와 상황보고 단계를 명확히 하여 신속하고 정확한 상황보고체계를 구축하였다.

제3절 평창동계올림픽 · 동계패럴림픽대회 주요성과

1) 외신도 극찬한 최고의 안전올림픽, 완벽한 맞춤형 소방안전망 구축

국·내외 언론에서 평창올림픽의 안전에 대하여 ‘놀랍도록 안전한 올림픽’, ‘올림픽 안전 금메달’이라는 수식어를 쏟아냈다. 강원도소방본부는 무엇보다도 제일 중요하게 판단한 것이 선수와 관람객의 안전이었다. 경기 중 발생할 수 있는 선수부상과 올림픽을 즐기기 위해 경기장을 찾은 관람객의 안전사고에 신속히 대응하여 응급처치와 동시에 병원이송까지 할 수 있는 시스템을 구축하여야 했다. 이에 강원도소방본부는 경기 중 선수의 부상 등에 신속히 대응할 수 있는 경기구역(Field Of Play) 내 Ski FOP응급구조팀(설상)과 링크사이드 응급구조팀(빙상)을 운영하였고 두 번째로 경기장 이동진료팀을 운영하여 관중의 안전을 확보하였으며 국·내외 관람객 및 외신기자들에게 좋은 평가를 받기도 하였다. 이런 전문 소방인력 배치와 신속한 대응으로 조직위원회 등 수많은 관계기관에서는 “전문인력 수급이 힘들어 소방이 아니면 대회를 치르는데 문제가 많았을 것이다”, “올림픽에서 소방공무원의 존재가 절실하다는 것을 다시 한 번 느꼈으며 선수는 물론 관람객의 안전을 위해 최선을 다하는 모습에 감사하다”라는 좋은 평가를 받았다.

2) 구급차 통합 관리를 통한 효율성 제고

올림픽기간 중 총 48개(경기장 34, 지원시설 14)의 의무실을 운영하여야 함에 따라 그에 필요한 구급차량이 최소 60여대가 필요하다는 견해가 많았다. 하지만 IOC, IPC에서 요구하는 경기장별 구급차량의 소요량을 충족하기에는 강원소방의 부담이 만만치 않았으며, 부족한 구급차를 타 시·도에서 지원받는 것 또한 강원소방의 올림픽지원 기초와 상충되었다.

많은 구급차량을 올림픽대회에 지원하게 됨으로써 상대적으로 구급차량이 줄어들게 되어 지역 주민들의 안전을 침해한다는 견해가 고민의 대상이었다.

이에 강원도소방본부에서는 의무실 운영에 필요한 구급차량을 2개 권역으로 구분하여 경기장별 위험도 및 폴리클리닉과 병원과의 거리 등을 파악하였고, 경기장에 대기 중인 구급차가 병원으로 출발할 경우 인근 지원시설에 대기 중인 구급차를 경기장으로 지원하는 방식으로 조율하였다.

이로써 구급차량 지원대수를 60여대에서 47대로 줄일 수 있었으며 상황관제센터와의 공조 하에 원활한 이송체계를 구축하여 구급차 운영에 효율성을 제고하였다.

3) 철저한 안전관리를 통한 위험요인 사전 차단

동계올림픽대회 특성상 모든 경기장과 지원시설에는 난방을 위한 화기취급시설이 설치되었다. 예산 절감을 위하여 설치된 임시시설이 많았고 근무자들은 추위를 피하기 위해 난방기구를 설치하는 등 화재 위험성이 매우 높았다. 또한 난방유 등 위험물 주위에는 일반인 접근금지를 위한 펜스 및 소화기조차 비치되지 않았다. 이에 강원도소방본부에서는 각 소방CP와 안전순찰대원 등을 24시간 지속적 감시체제로 운영하여 경기장 및 지원시설의 위험요소들을 모두 파악하였으며, 위험물 주위에 펜스를 설치하여 안전을 확보하도록 하였다. 또한 자원봉사자 등 운영인력에 대한 소방시설 활용과 소화기를 이용한 초기 진압요령 등을 교육하여 단 1건의 화재도 발생하지 않은 완벽한 소방안전대책을 추진하였다

4) 동계패럴림픽대회 소방안전대책 강화

동계패럴림픽대회가 장애인인 실시하는 스포츠인 점을 고려하여 장애인을 배려한 세심한 맞춤형 소방안전대책을 펼쳤다. 장애인의 신속한 피난과 이송을 위해 계단이송용 들것 24대도 선수촌에 배치했다. 부상의 위험이 높은 정선알파인경기장에는 긴급환자의 이송을 위해 소방헬기가 항시 대기하였고 구급차는 당초 4대에서 6대로 늘리는 등 신속하고 촘촘한 응급이송체계를 운영했다. 동계패럴림픽대회 선수의 부상을 대비해 1년 전부터 IPC(국제패럴림픽위원회) 주관의 사전교육에도 참가했으며 교육을 이수한 스키 응급구조사 등 구급대원 60명과 장애인시설 자원봉사 경험이 많은 소방대원들을 주요시설에 배치하여 안전편의에 만전을 기하였다.

5) 동계올림픽 및 동계패럴림픽 구조구급 실적

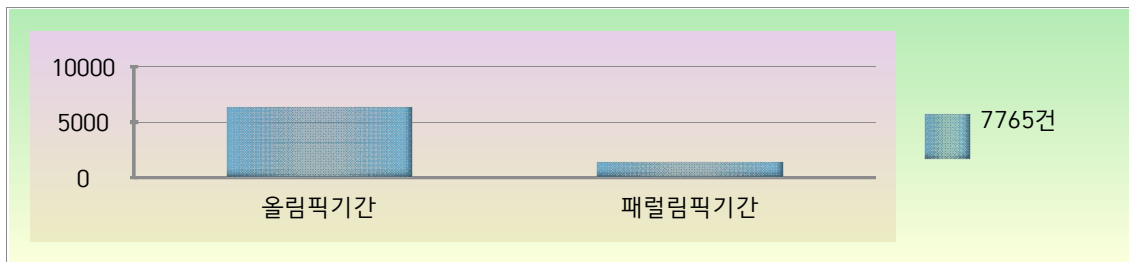

<올림픽 및 패럴림픽 기간 중 출동횟수>

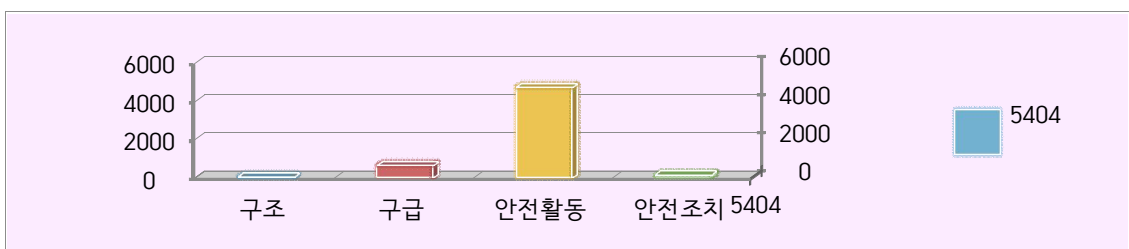

<올림픽 및 패럴림픽 유형별 출동횟수>



▲ 구조구급 활동

▲ 구조구급 활동

▲ 구조구급 활동

제4절 평창동계올림픽·동계패럴림픽 관련 사진



▲ 2007년 동계올림픽(2010년 개최) 유치 실패로 슬퍼하는 평창 군민



▲ 2009년 동계올림픽(2014년 개최) 또 한번의 유치 실패로 좌절하는 평창 군민



▲ 2011년 평창동계올림픽(2018년 개최) 유치 성공에 환호하는 평창 군민



▲ 2011년 평창동계올림픽(2018년 개최) 유치 성공으로 환호하는 모습



▲ 2018 평창동계올림픽 성공개최 119 출정식















제3장 사진으로 보는 평창소방 제1절 소방청사



▲ 평창소방서 본서 및 평창119안전센터



▲ 평창119안전센터 미탄119지역대



▲ 진부119안전센터



▲ 북평119안전센터



▲ 용평119지역대



▲ 대관령119안전센터



▲ 대화119안전센터



▲ 방림119지역대



▲ 119구조대



▲ 본서 별관동 생활안전대 및 특별구급대 사무실

제2절 소방훈련



▲ 1990년대 대화면사무소 교육훈련



▲ 1990년대 드래곤벨리 훈련



▲ 1990년대 진부 월정사 훈련



▲ 1990년대 진부 월정사 훈련



▲ 2000년대 평창읍 전통시장 훈련



▲ 2000년대 유압장비 훈련



▲ 1990년대 에어매트 구조훈련



▲ 2000년대 리프트 구조훈련



▲ 2000년대 리프트 구조훈련



▲ 2013년 평창문화예술회관 불시출동훈련



▲ 2014년 긴급구조통제단 도상훈련



▲ 2015년 오대산 산악사고훈련



▲ 2015년 계곡구조훈련



▲ 2015 계곡구조훈련



▲ 2015년 긴급구조종합훈련



▲ 2015년 긴급구조종합훈련



▲ 2015년 긴급구조종합훈련

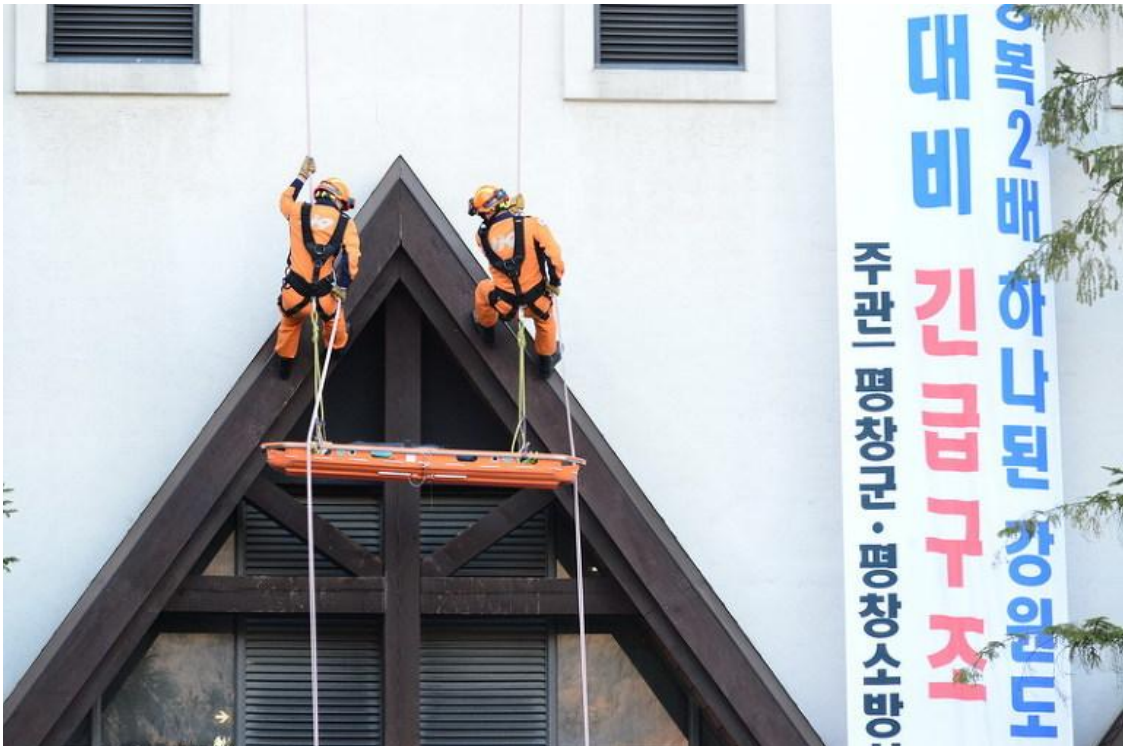

▲ 2015년 긴급구조종합훈련



▲ 2015년 설상구조훈련



▲ 2015년 동계(해빙기) 수난구조훈련



▲ 2016년 체육시설 대형화재 현장대응훈련



▲ 2016년 안전한국훈련



▲ 2016년 체육시설 대형화재 현장대응훈련



▲ 2016년 여름철 수난구조훈련



▲ 2016년 여름철 시민수상구조대 구조훈련



▲ 2016년 여름철 시민수상구조대 구급훈련



▲ 2016년 동계수난구조훈련



▲ 2017년 긴급구조종합훈련



▲ 2017년 긴급구조종합훈련



▲ 2017년 긴급구조종합훈련



▲ 2018년 긴급구조종합훈련



▲ 2018년 긴급구조종합훈련



▲ 2018년 긴급구조종합훈련



▲ 2018년 긴급구조종합훈련



▲ 2018년 긴급구조종합훈련



▲ 2018년 설상 인명구조구급훈련



▲ 2018년 리프트 구조훈련



▲ 2018년 리프트 구조훈련



▲ 2018년 스키장 리프트 사고 합동 인명구조훈련



▲ 2019년 평창군 긴급대응기관 협의회



▲ 2019년 스키장 리프트 인명구조훈련



▲ 2019년 스키장 리프트 인명구조훈련



▲ 2019년 생활안전대원 집합훈련



▲ 2020년 평창소방서 긴급구조통제단 불시출동훈련



▲ 2020년 긴급구조통제단훈련



▲ 2020년 생활안전대원 집합훈련



▲ 2020년 여름철 수난사고 대비 특별구조훈련



▲ 2020년 여름철 수난사고 대비 특별구조훈련



▲ 2020년 여름철 수난사고 대비 특별구조훈련



▲ 2020년 맨홀구조훈련



▲ 2020년 교통사고 대비 인명구조훈련



▲ 2020년 패러글라이딩 추락사고 대비 특별구조훈련



▲ 2020년 장대터널 재난대응 합동소방훈련



▲ 2020년 장대터널 재난대응 합동소방훈련



▲ 2020년 동계 수난 특별구조훈련



▲ 2020년 동계 수난 특별구조훈련



▲ 2021년 교통사고 대비 특별구조훈련



▲ 2021년 긴급구조통제단 기능숙달훈련



▲ 2021년 백신예방 접종센터 소방훈련



▲ 2021년 야간 긴급구조통제단훈련



▲ 2021년 유해화학사고 대비 특별구조훈련



▲ 2021년 동계 수난 특별구조훈련



▲ 2022년 동계 수난 특별구조훈련



▲ 2022년 강원도 소방기술경연대회 화재 진입분야 훈련



▲ 2022년 강원도 소방기술경연대회 구급분야 훈련



▲ 2022년 시민수상구조대 구조훈련



▲ 2022년 시민수상구조대 구급훈련



▲ 2022년 직무능력향상을 위한 직장교육훈련



▲ 2022년 팀 단위 전술훈련



▲ 2022년 팀 단위 전술훈련



▲ 2022년 긴급구조종합훈련



▲ 2022년 긴급구조종합훈련

제3절 캠페인 및 행사



▲ 2012년 어린이날 가족과 함께하는 안전체험행사



▲ 2012년 도전! fire 골든벨 행사



▲ 2012년 도전! fire 골든벨 행사



▲ 2012년 기초소방시설 기증행사



▲ 2012년 사랑의 연탄나눔행사



▲ 2012년 화재없는 안전마을 선정



▲ 2012년 의용소방대 산불예방 홍보 캠페인



▲ 2012년 의용소방대 산불예방 홍보 캠페인



▲ 2012년 겨울철 불법 업구류 합동수거 행사



▲ 2012년 고3 수험생 소방안전체험행사



▲ 2012년 합동소방캠페인



▲ 2012년 평창군 의용소방대 소방기술경연대회 및 체육대회



▲ 2012년 소방의 날 행사



▲ 2012년 직원 체력검정



▲ 2013년 시무식 행사



▲ 2013년 도전! 다문화가정 fire 골든벨 행사



▲ 2013년 비상구 안전점검의 날 행사



▲ 2013년 정기 시장 화재예방 캠페인



▲ 2013년 참사랑 실천 릴레이 봉사활동



▲ 2013년 스페셜 올림픽



▲ 2013년 스페셜 올림픽



▲ 2013년 스페셜 올림픽



▲ 2013년 소방의 날 행사



▲ 2013년 외근부서 팀장 워크숍



▲ 2013년 3/4분기 직장교육 및 반부패 청렴교육



▲ 2013년 상반기 직장체육행사



▲ 2013년 현충탑 참배



▲ 2014년 시무식



▲ 2014년 구급대원 특별 현장활동 영어회화



▲ 2014년 대화119지역대 청사 준공식



▲ 2014년 시기진작 및 심신건강을 위한 둘레길 걷기 행사



▲ 2014년 시기진작 백룡동굴 생태체험



▲ 2016년 평창어린이집 소방서 견학



▲ 2016년 평창어린이집 소방서 견학



▲ 2016년 누들페스티벌 화재예방캠페인



▲ 2016년 드림프로그램 응급처치교육



▲ 2016년 119DAY 캠페인



▲ 2016년 사랑의 연탄 나눔 행사



▲ 2016년 사랑의 연탄 나눔 행사



▲ 2016년 화재없는 안전마을 행사



▲ 2016년 평창여성인용소방대 직원격려 행사



▲ 2016년 제54주년 소방의 날 행사



▲ 2016년 중무식 행사



▲ 2017년 푸른정사 행사



▲ 2017년 푸른청사 행사



▲ 2017년 주택용 소방시설 설치 독려 행사



▲ 2017년 평창 자전거대회행사



▲ 2018년 중무식



▲ 2019년 시무식



▲ 2019년 하반기 직장체육행사



▲ 2019년 진부면 송어축제 화재예방캠페인



▲ 2020년 코로나19 극복 '희망 릴레이 캠페인'



▲ 2020년 겨울철특수시책 표창수상



▲ 2020년 드림프로그램 심폐소생술 체험행사



▲ 2020년 시무식 및 남중훈 서장 취임식



▲ 2020년 무사고 염원 안전기원제



▲ 2020년 임용장 수여식



▲ 2020년 식목일 행사



▲ 2020년 사랑의 명절(설) 음식 나누기 행사



▲ 2020년 평창소방서 119 참사랑회 이웃돕기 성금전달행사



▲ 2020년 태풍 '마이삭' 인명피해 방지 민간유공자 표창 수여식



▲ 2020년 의용소방대 연합회 간담회



▲ 2021년 소방활동 유공자 표창 수여식



▲ 2021년 전통시장 자율점검 경진대회



▲ 2021년 평창군 풍수해 취약지역 순찰



▲ 2021년 여름철 시민수상구조대 발대식



▲ 2021년 부서장 월간업무회의



▲ 2021년 평창군 코로나19 예방접종센터 방문



▲ 2021년 여름철 수난사고 대비 특별구조훈련



▲ 2021년 인근부서 격려방문



▲ 2021년 외근부서 격려방문



▲ 2021년 평창군 사회복지센터 개소식



▲ 2021년 평창군 노블레스오블리주 이음활동



▲ 2021년 평창군 봉평면 생활체육공원 준공식



▲ 2021년 평창군 비르게슬기대회



▲ 2021년 강원역전마리톤대회



▲ 2022년 평창군 평창평화센터 출범식



▲ 2022년 제1주년 의용소방대의 날



▲ 2022년 상반기 의용소방대연합회 간담회



▲ 2022년 한국 119청소년단 발대식



▲ 2022년 한국 119청소년단 발대식



▲ 2022년 신규소방공무원 임용장 수여식



▲ 2022년 평창군 유관기관 기관장 소방서 방문



▲ 2022년 평창군 유관기관 간담회



▲ 2022년 봄철 화재예방대책 유공자 표창 수여식



▲ 2022년 코로나19 대응 유공자 표창 수여식



▲ 2022년 제60회 소방의 날 행사



▲ 2022년 제60회 소방의 날 행사

제4절 재난사고 현장(화재)



▲ 2020년 평창군 봉평면 펜션화재



▲ 2017년 평창군 미탄면 적재물화재



▲ 2017년 평창군 미탄면 주택화재



▲ 2017년 평창군 대화면 면사무소 화재



▲ 2017년 평창군 방림면 주택화재



▲ 2017년 평창군 대관령면 폐기물처리장 화재



▲ 2017년 평창군 대관령면 터널 차량화재



▲ 2017년 평창군 대화면 창고화재



▲ 2017년 평창군 대관령면 축사화재



▲ 2017년 평창군 진부면 공사현장 화재



▲ 2017년 평창군 대화면 주택화재



▲ 2017년 평창군 용평면 주택화재



▲ 2017년 평창군 진부면 주택화재



▲ 2018년 평창군 대관령면 주택화재



▲ 2018년 평창군 미탄면 주택화재



▲ 2018년 평창군 평창읍 주택화재



▲ 2018년 평창군 대관령면 상가화재



▲ 2018년 평창군 대화면 들불화재



▲ 2018년 평창군 대관령면 펜션화재



▲ 2018년 평창군 봉평면 창고화재



▲ 2018년 평창군 대관령면 차량화재



▲ 2018년 평창군 진부면 주택화재



▲ 2018년 평창군 진부면 비닐하우스 화재



▲ 2018년 평창군 대관령면 창고화재



▲ 2018년 평창군 진부면 산불화재



▲ 2019년 평창군 봉평면 주택화재



▲ 2109년 평창군 진부면 비닐하우스 화재



▲ 2019년 평창군 방림면 들불화재



▲ 2019년 평창군 평창읍 목조주택화재



▲ 2019년 평창군 대관령면 용평리조트 화재



▲ 2019년 평창군 미탄면 ESS화재



▲ 2019년 평창군 대화면 주택화재



▲ 2019년 평창군 진부면 공장화재



▲ 2020년 평창군 대관령면 고속도로 차량화재



▲ 2020년 평창군 대관령면 주택화재



▲ 2020년 평창군 평창읍 철물점 화재



▲ 2021년 평창군 진부면 주택화재



▲ 2021년 평창군 봉평면 비닐하우스 화재



▲ 2021년 평창군 평창읍 죽사화재



▲ 2021년 평창군 용평면 굴삭기화재



▲ 2021년 평창군 평창읍 주택화재



▲ 2021년 평창군 대관령면 차량화재



▲ 2022년 평창군 방림면 주택화재



▲ 2022년 평창군 진부면 상가밀집지역 화재

제5절 재난사고 현장(구조 및 구급)



▲ 2017년 평창군 대관령면 고속도로 교통사고 구조



▲ 2017년 평창군 진부면 산악구조



▲ 2017년 평창군 평창읍 교통사고구조



▲ 2017년 평창군 진부면 구조현장



▲ 2017년 평창군 봉평면 교통사고



▲ 2017년 평창군 평창읍 추락사고



▲ 2017년 평창군 진부면 수난구조



▲ 2017년 평창군 봉평면 차량사고



▲ 2017년 평창군 진부면 산악구조



▲ 2017년 평창군 진부면 산악구조



▲ 2017년 평창군 대관령면 산악구조



▲ 2017년 평창군 봉평면 구급활동



▲ 2017년 평창군 봉평면 산악구조



▲ 2017년 평창군 평창읍 공사현장 추락사고 구급활동



▲ 2017년 평창군 대관령면 버스추돌사고



▲ 2017년 평창군 진부면 교통사고



▲ 2018년 평창군 진부면 교통사고



▲ 2018년 평창군 진부면 교통사고



▲ 2018년 평창군 대관령면 수난구조현장



▲ 2018년 평창군 평창읍 차량전도 구조현장



▲ 2018년 평창군 진부면 차량전도 구조현장



▲ 2018년 평창군 평창읍 수난구조



▲ 2018년 평창군 미탄면 수난구조



▲ 2018년 평창군 평창읍 교통사고



▲ 2019년 평창군 진부면 산악사고



▲ 2019년 평창군 평창읍 수난구조



▲ 2019년 평창군 대관령면 교통사고



▲ 2019년 평창군 대관령면 산악사고



▲ 2020년 평창군 봉평면 벌쏘임환자 구급현장



▲ 2020년 평창군 진부면 자연재해 구조현장



▲ 2020년 평창군 진부면 동물구조현장



▲ 2020년 평창군 대화면 공사장 구조현장



▲ 2021년 평창군 평창읍 교통사고 구조현장



▲ 2021년 평창군 방림면 교통사고 구조현장



▲ 2021년 평창군 용평면 자연재해 구조현장



▲ 2021년 평창군 대관령면 산악구조현장



▲ 2021년 평창군 대관령면 교통사고현장

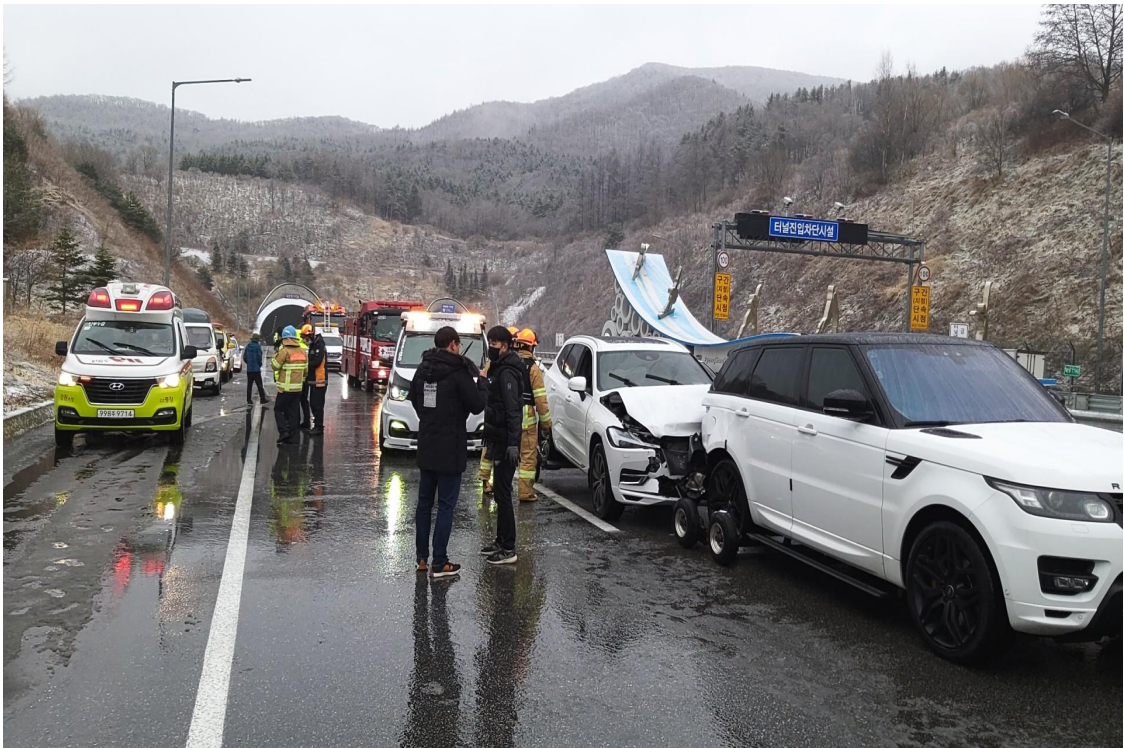

▲ 2021년 평창군 봉평면 고속도로 교통사고 현장



▲ 2022년 평창군 진부면 산악구조훈련



▲ 2022년 평창군 진부면 구조현장



▲ 2022년 평창군 진부면 산악구조현장



▲ 2022년 평창군 평창읍 도둔리 수난사고 실종지수색



▲ 2022년 평창군 진부면 자연재해 구조활동



▲ 2022년 평창군 평창읍 자연재해 구조활동

제6절 코로나 대응활동



▲ 2021년 평창군 백신접종센터 지원



▲ 2021년 코로나19 발생 대구 소방력 지원



▲ 2020년 평창소방서 신종코로나 대비 구조·구급대원 감염방지교육



▲ 2020년 평창소방서 '음압형 환자 이송'



▲ 2021년 코로나19 예방을 위한 청사 방역



▲ 2021년 코로나19 확진자 이송



▲ 2021년 의용소방대 방역활동



▲ 2021년 대관령의용소방대 방역활동



▲ 2021년 봉평의용소방대 방역활동



▲ 2022년 코로나19 확진자 이송



▲ 2020년 코로나-19 대응 유공자 표창 전수식



▲ 2020년 코로나19 확진자 구급활동

제6절 소방차량



▲ 현장지휘차



▲ 순찰차



▲ 소방펌프차



▲ 소방물탱크차



▲ 고가사다리차



▲ 소방골절차



▲ 배연차



▲ 환약차



▲ 구급차



▲ 구조공작차



▲ 수난구조차



▲ 산악구조차



▲ 생활안전차



▲ 긴급구조 현장지원차

제7절 표창 및 상패

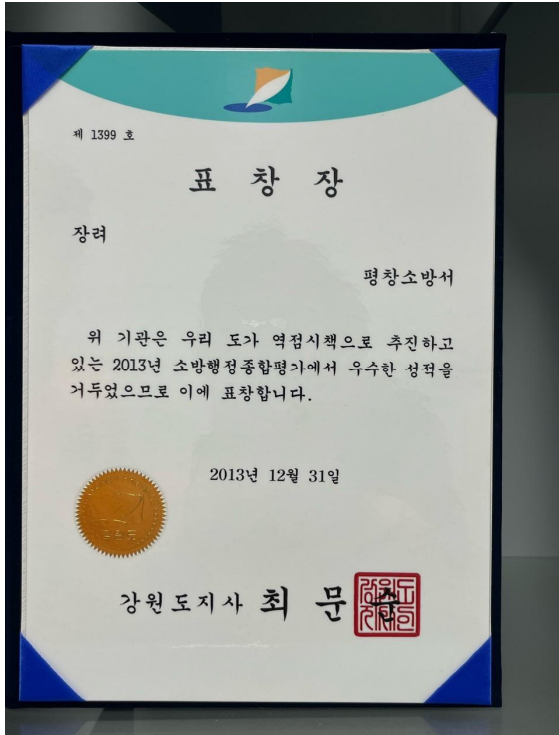

▲ 2013년 소방행정종합평가 장려



▲ 2013년 전국소방기술경연대회 소방전술 장려



▲ 2013년 강원도소방기술경연대회 구급부문 1위



▲ 2013년 강원도소방기술경연대회 종합 3위

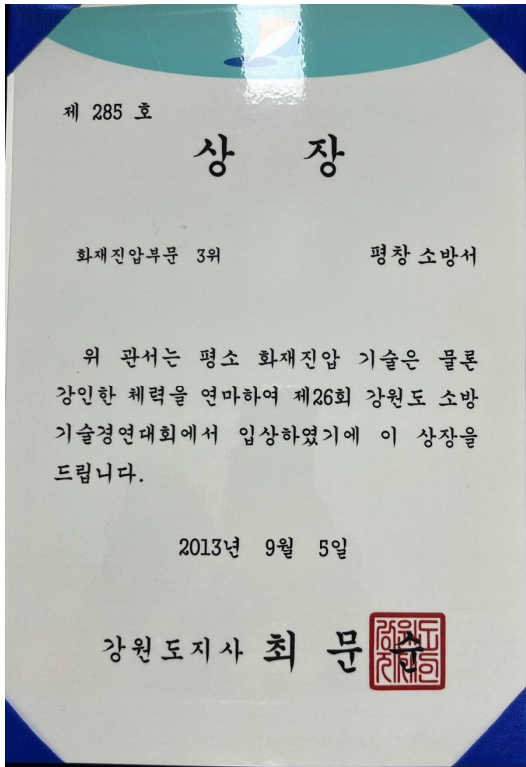

▲ 2013년 제26회 소방기술경연대회 구급부문 1위

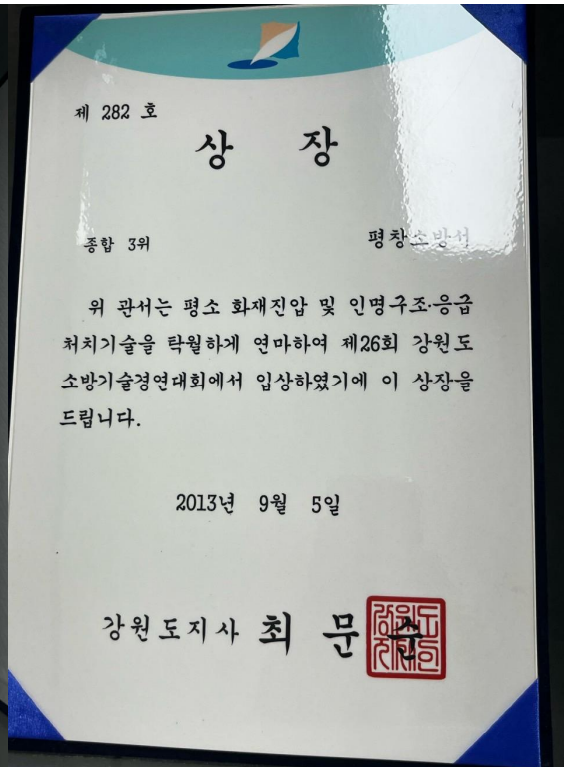

▲ 2013년 제26회 소방기술경연대회 종합3위

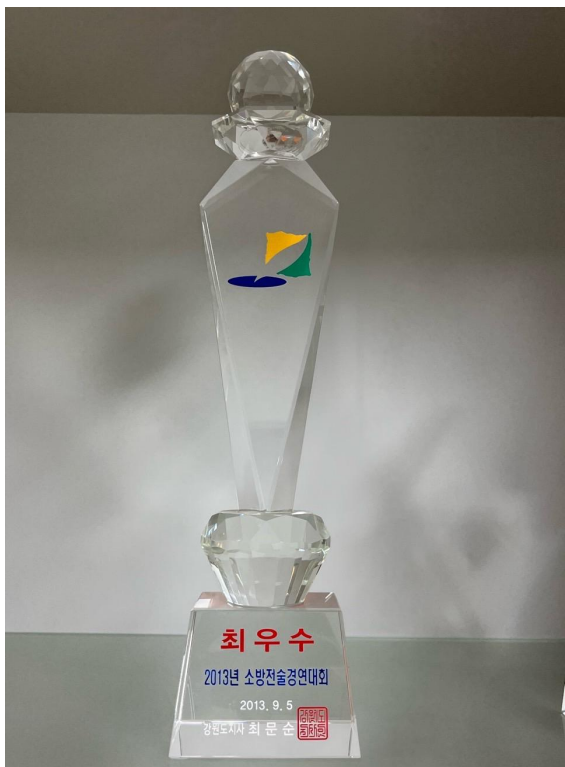

▲ 2013년 소방전술경연대회 최우수



▲ 2013년 소방전술 경연대회 장려



▲ 2015년 강원도의용소방대 한마음 전진대회 종합3위

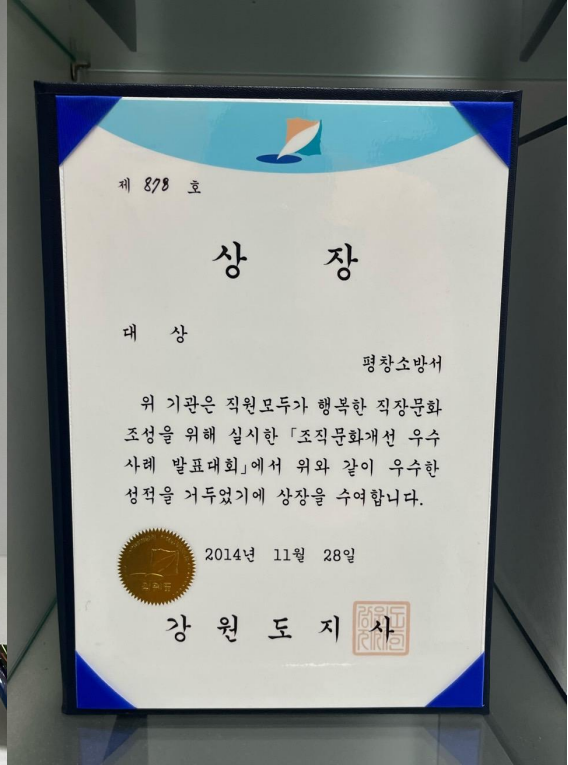

▲ 2014년 조직문화개선 우수사례 발표대회 대상

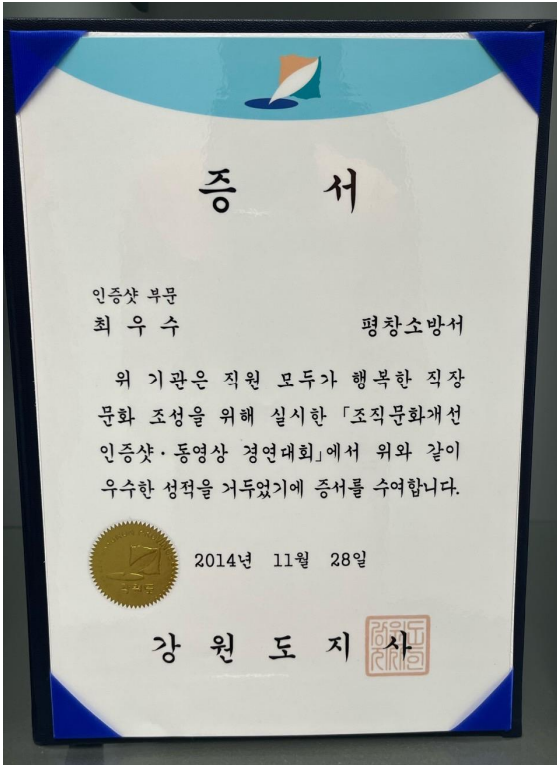

▲ 2014년 조직문화개선 인증샷·동영상 경연대회 최우수

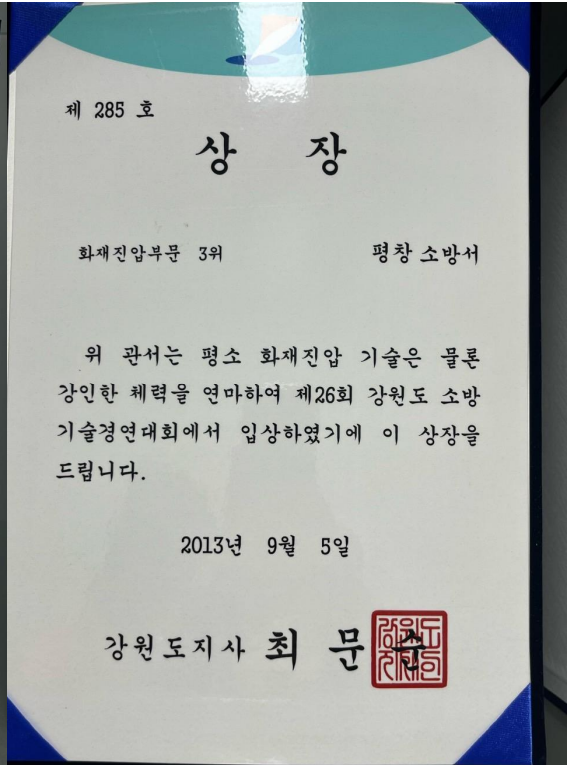

▲ 2013년 제26회 강원도 소방기술경연대회 화재진압부문 3위

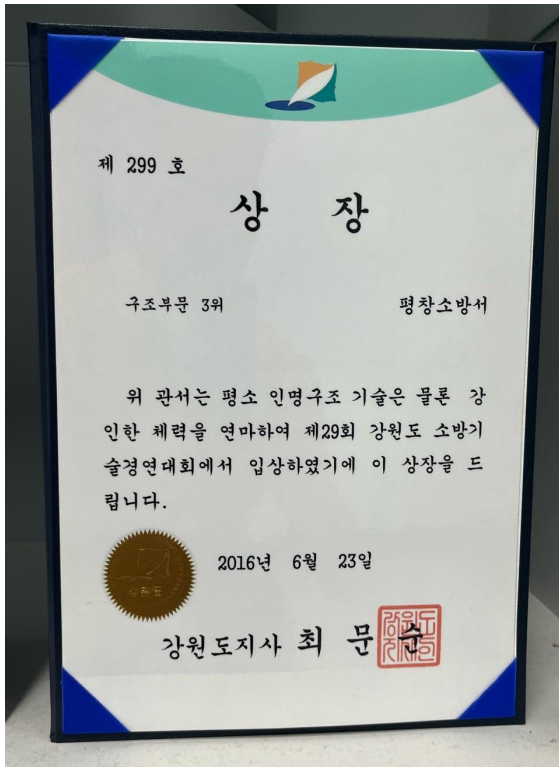

▲ 2016년 제29회 강원도 소방기술경연대회 구조부문 3위

▲ 2016년 제29회 강원도 소방기술경연대회 구조부문 3위

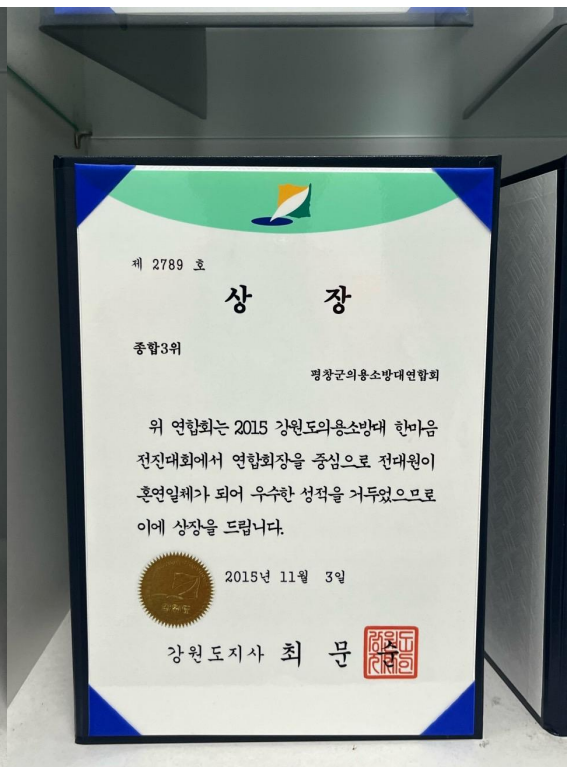
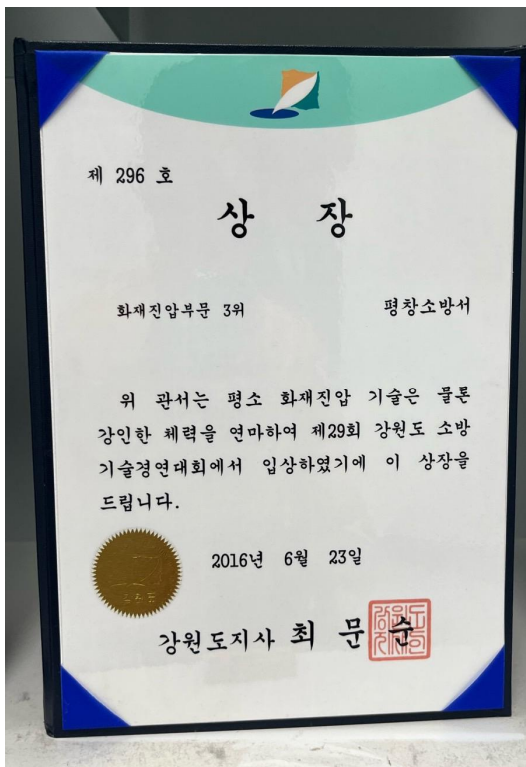

▲ 2016년 제29회 강원도 소방기술경연대회 화재진압부문 3위

▲ 2015년 강원도의용소방대 한마음 전진대회 종합3위



▲ 2018년 제6회 강원소방본부장기 119족구대회 우승

▲ 2018년 제31회 전국소방기술경연대회 소방호스플러그(여) 3위

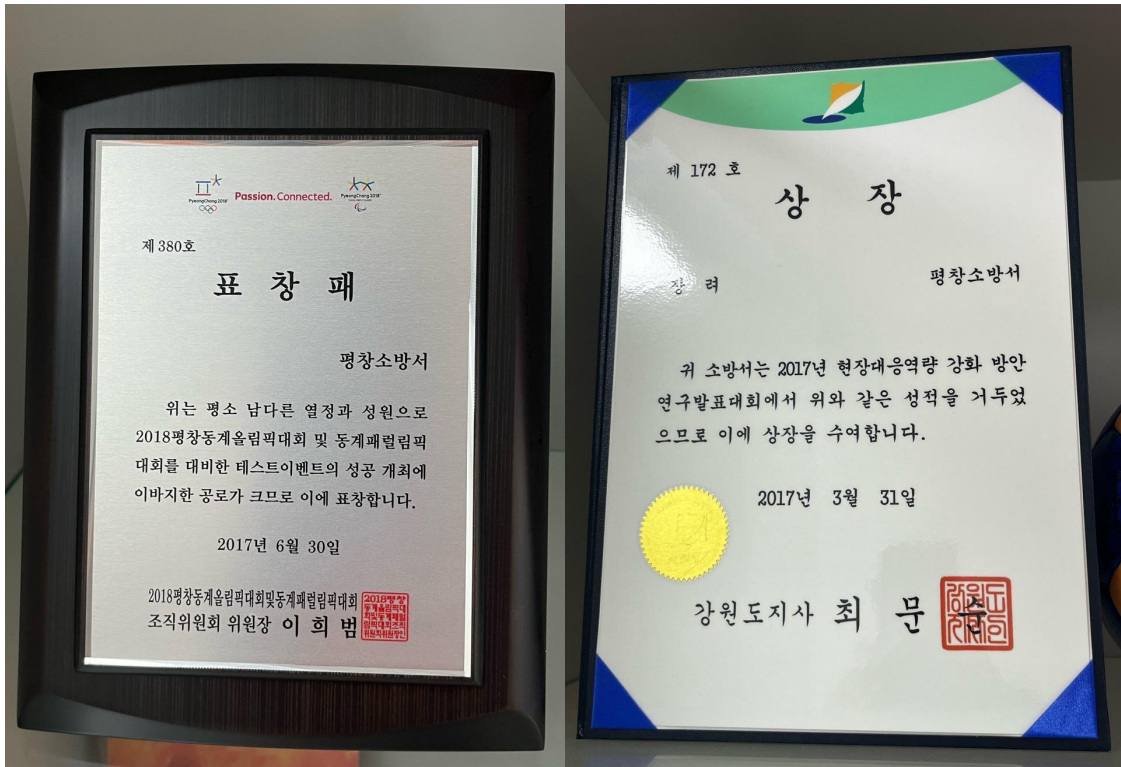

▲ 2018년 평창동계올림픽 및 동계패럴림픽 대회 대비 테스트이벤트 성공 개최 표창패

▲ 2017년 현장대응역량 강화 방안 연구발표대회 장려상

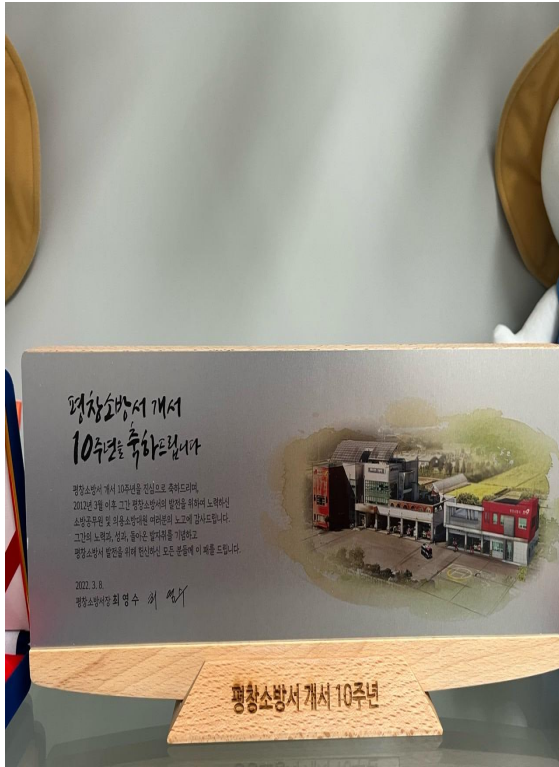

▲ 2022년 평창소방서 10주년 기념패



▲ 2022년 원주연세의료원 감사패

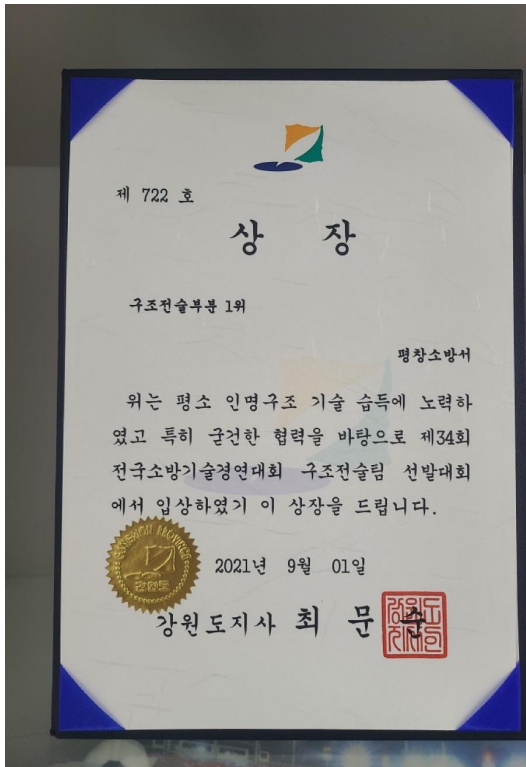

▲ 2021년 제34회 전국소방기술경연대회 강원도 선발전 구조전술분야 1위

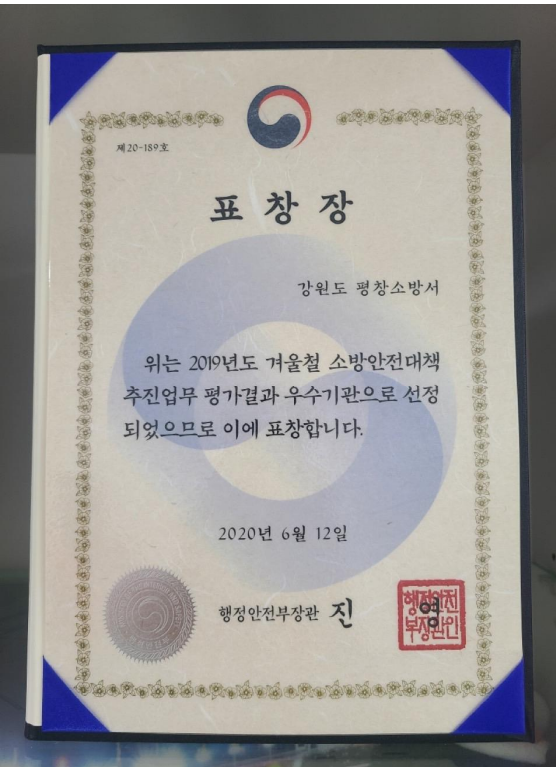

▲ 2019년 겨울철 소방안전대책 추진업무 평가 우수기관 선정

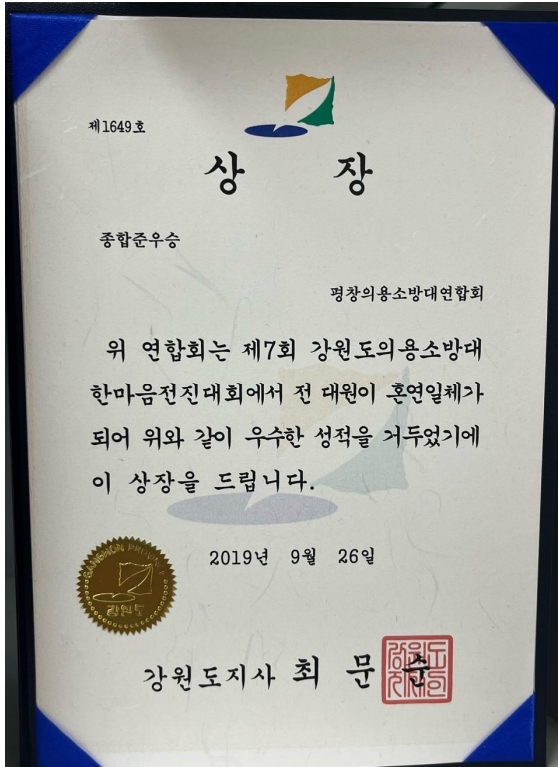

▲ 2019년 제7회 강원도의용소방대 한마음전진대회 종합준우승

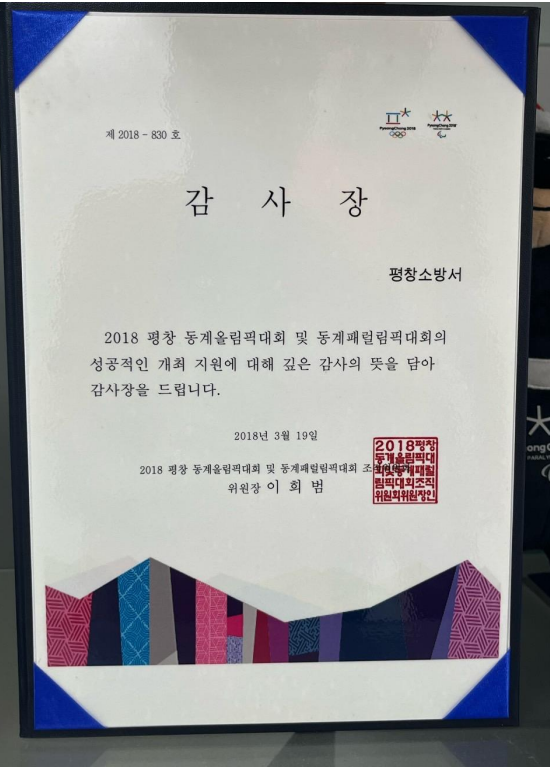

▲ 2018년 평창동계올림픽 및 동계패럴림픽대회 개최 지원 감사장

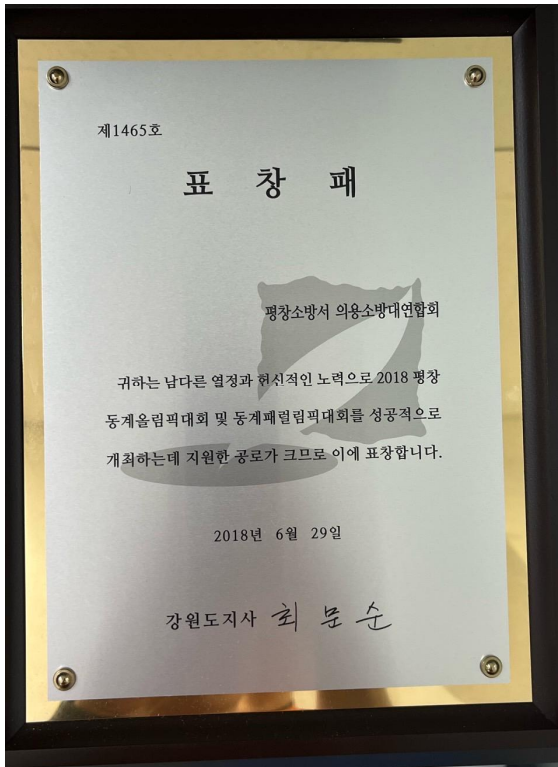

▲ 2018년 평창동계올림픽 및 동계패럴림픽대회 개최 지원 감사장 (평창 의용소방대연합회)

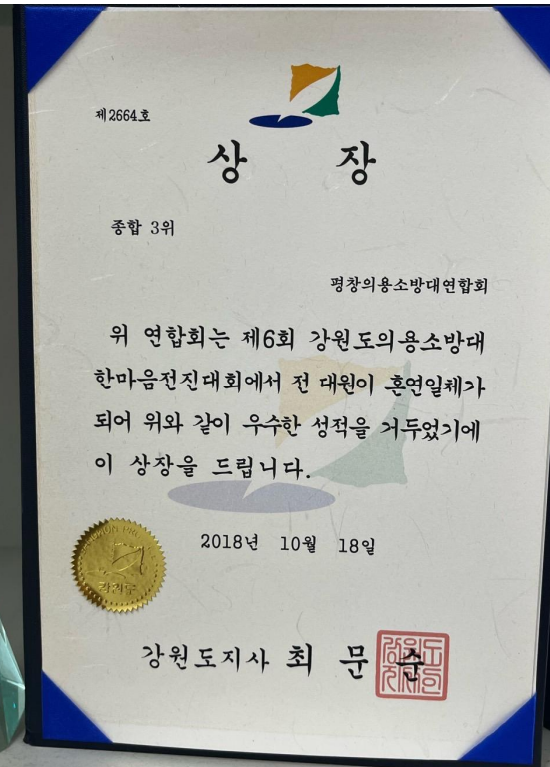

▲ 2018년 제6회 강원도의용소방대 한마음전진대회 종합 3위

제4장 평창소방서 주요 사건사고

제1절 화재

1. 평창군 진부면 비닐하우스 화재

■ 발생개요

일 시	2016. 4. 12.(화) 14:36(신고) ~ 15:46(완진)
발화장소	평창군 진부면 송정리 2248-1
화재원인	전기적 요인(장시간 전류 누설)
기상여건	맑음, 온도: 20℃, 습도 40%

■ 동원인원, 장비 및 활동내용

인 원	166명(소방35, 의소대30, 경찰6, 평창군40, 전문진화대25)
장 비	10대(펌프·물탱크5, 구조1, 구급1, 헬기1, 기타2)
활동내용	4월 12일 14:36분경 평창군 진부면에서 발생한 화재로 200평 규모 비닐하우스 2개동 반소되고, 인근 산으로 연소 확대되어 0.2ha정도 소실된 비닐하우스 화재로 인원 166명 장비10대가 동원되어진 비닐하우스 화재임.

■ 피해현황

재산피해	4,851천원(부동산, 동산 4,851천원) 추정인명피해 없음 - 블루베리 묘목 100주, 하우스 2동, 사유림 0.2ha 소실
------	---

■ 시간대별 조치사항

2016. 4. 12.(화)	<ul style="list-style-type: none"> ○ 14:36 화재발생 출동지령 현장출동 ○ 14:41 진부 남,여 의소대, 경찰, 한진, 평창군청 통보완료 ○ 14:55 하우스 2동 화재발생, 야산으로 연소 확대 ○ 14:58 평창군청 헬기요청 ○ 15:11 평창1호 현장 출발 ○ 15:31 헬기 및 산불 진화대 진화, 산불 소강상태 ○ 15:46 하우스 2개동 반소 ○ 16:15 산불 완진 ○ 16:23 진부 물탱크 경계관찰 배치, 전차량 귀소
--------------------	---

■ 관련사진



[현장 활동사진]



[산불 연소 확대]

2. 평창군 대화면 대화리 으뜸식당 화재

■ 발생개요

일 시	2019. 6. 8.(토) 09:02(신고) ~ 09:25(완진)
발화장소	평창군 대화면 대화리 997-4
화재원인	부주의(가스누출)
기상여건	맑음, 온도: 16.7℃, 습도 40%, 풍향 북동, 풍속 0~4㎞/h

■ 동원인원, 장비 및 활동내용

인 원	23명(소방16, 경찰5, 기타2)
장 비	12대(펌프·물탱크4, 구급2, 기타6)
활동내용	종업원 전옥자(여, 63세)은 주방에서 가스 냄새가 나는 것 같아 주방 외부 가스 중간밸브를 차단 후 운영자 우종균(남, 63세)에게 이 사실을 알렸으며, 식당 운영자(우종균)는 이동식 주물버너에서 누출되고 있는지 확인하기 위해 휴대용 토치를 점화 하자 바닥으로 불길의 순식간에 번졌다고 종업원 전옥자는 진술했으며, 일정 시간 경과 후 약1분20초(경찰이 보유한 CCTV 확인) 폭발을 동반한 화재로 출입구 좌측 대형 창문이 깨졌으며, 창고 내 식자재 일부 및 주방 천장 일부 연소 되었으며, 내부에 있던 유종균 외 1명(어수복, 여, 83세) 화상을 입고 병원에 입원함

■ 피해현황

재산피해	2,278천원(부동산 1,728천원, 동산 550천원) 부상 2명(모자 관계) - 남63세 다리 1도 화상(경상) 여83세 다리 2도 화상(중상)
------	---

■ 시간대별 조치사항

2019. 6. 8.(토)	<ul style="list-style-type: none"> ○ 09:02 신고접수 및 출동지령 ○ 09:03 군청, 경찰 등 유관기관 유선 연락 ○ 09:06 대화펌프 현장 도착 ○ 09:07 대화펌프 선착대에 의해 초기 진화 ○ 09:25 화재완진 ○ 09:42 열화상카메라로 천정 등 내부 확인 및 LPG잔류 가스 측정 ○ 10:17 화재조사를 제외한 전 차량 귀소 및 상황종료
-------------------	--

■ 관련사진



[현장 활동 사진]



[현장 연소 상황]

3. 평창군 대화면 주택화재

■ 발생개요

일 시	2017. 11. 17.(금) 16:19(신고) ~ 17:20(완진)
발화장소	평창군 대화면 웃대화길 9-2
화재원인	원인 미상
기상여건	맑음, 온도: 3.1℃, 습도 50%, 풍향: 서, 풍속 1.5㎞/s(최대 20㎞/s)

■ 동원인원, 장비 및 활동내용

인 원	65명(소방22, 의소대16, 경찰15, 한전2, 면사무소10)
장 비	9대(펌프·물탱크5, 구조1, 구급1, 지휘1, 조사1)
활동내용	두 형제가 거주하는 주택으로 알코올 중독으로 병원에 입원해 있던 동생이 술이 취한 상태로 옷을 가지러 와 형이 집에 데려다 주었고, 다시 일하러 나가면서 출입구를 외부에서 열쇠로 잠가놓은 상태에서 화재가 발생하여 동생이 사망한 화재임.

■ 피해현황

재산피해	12,153천원(부동산 10,362천원, 동산 1,791천원) 인명피해 1명(사망)
------	---

■ 시간대별 조치사항

2017. 11. 17.(금)	<ul style="list-style-type: none"> ○ 16:19 신고접수 ○ 16:20 출동지령 ○ 16:23 대화펌프, 구급 현장도착 연기 다량 ○ 16:36 평창펌프 추가출동지령 ○ 16:41 건물 내부 요구조자 1명 있는 것으로 추정됨 ○ 16:49 주변주택 연소확대 방어 및 내부 진화 ○ 16:54 평창구조 요구조자 발견 구조완료(사망추정) ○ 17:20 완진
---------------------	---

■ 관련사진



[현장 활동사진]



[현장 활동사진]

4. (주)평창풍력발전 에너지저장장치(ESS)설비화재

■ 발생개요

일 시	2019. 9. 24.(화) 11:29(신고) ~ 14:06(완진)
발화장소	평창군 미탄면 평안리 6-5(배터리실 내부추정)
화재원인	원인 미상
기상여건	맑음, 온도: 10℃, 습도 72%, 풍향: 북서, 풍속 0.5m/s(최대 20m/s)

■ 동원인원, 장비 및 활동내용

인 원	75명(소방32, 의소대13, 경찰6, 삼척시5, 기타19)
장 비	33대(펌프·물탱크10, 화학2, 배연1, 구조1, 구급1, 기타18)
활동내용	9월 24일 11:29분경 평창군 미탄면 평안리에 위치한 평창풍력 발전 에너지저장장치(ESS) 설비에서 발생한 화재로 관리사무실 (현장)에서 화재경보기작동을 인지, 에너지저장장치(ESS)건물 지붕에서 연기 발생을 목격 후 신고한 화재로 선착대 도착 시 건물 전체로 연소 확대된 상태였으며 인원75명 장비33대를 동원하여 관리동과 ESS실간 연소확대 저지 및 주변 산림으로 산불확대 저지 하여 23:56경 완진된 화재임.

■ 피해현황

재산피해	5,582백만원(부동산 175백만원, 동산 5,407백만원) 추정인명피해 없음 - ESS설비실: 전소(조립식 철골조 샌드위치 패널 1층 414.3㎡) - 관리동: 복사열에 의한 일부소실(66㎡ 소실)
------	--

■ 시간대별 조치사항

2019. 9. 24.(화)	<ul style="list-style-type: none"> ○ 11:29 신고접수 ○ 11:30 출동지령(평창펌프1·2, 평창물탱크, 미탄펌프, 평창 구급, 지휘, 화재조사등) ○ 11:49 리튬이온 배터리로 폭발위험, 200m이내 접근금지 ○ 12:20 평창지휘, 화재조사 현장도착, 지휘권 선언 ○ 12:25 평창소방서장 현장도착, 지휘권 선언 ○ 12:25 관리동과 ESS실간 연소확대 및 산불확대 저지 ○ 12:34 관리동방어 주수 지시 ○ 13:44 초진 ○ 14:06 완진 ○ 14:49 중장비 동원 잔화정리 ○ 23:56 잔화정리 완료, 전차량 귀소
--------------------	---

■ 관련사진



[건물 연소상황]



[건물 연소 상황]

5. 봉평면 면온리 대관령한우타운(일송정)화재

■ 발생개요

일 시	2020. 7. 30.(수) 04:56분경 (완진 06:30)
발화장소	강원도 평창군 봉평면 태기로 393
화재원인	원인미상
기상여건	비, 온도: 20.4℃, 습도: 99%, 풍향: 남서, 풍속: 0 ~ 4m/s

■ 활동내용

내 용	일송정 1층 창고에서 화재가 발생하여 1층 식당 및 2층 식당과 가재도구 가 소실되고 진화된 건으로 최초목격자 진술 및 CCTV녹화 촬영된 영상을 참조하여 화재현장 조사한 바 일송정 1층 창고에서 최초 발화되어 연소확대 된 화재로 추정 되며, 발화지점에서 발화열원 및 요인으로 결정할 만한 특이점이 식별되지 않는 원인미상의 화재임.
-----	---

■ 동원인원 및 장비 현황

인 원	105명(소방42, 의소대 45, 유관기관 26)
장 비	28대(펌프13, 고가1, 구조2, 구급1, 기타11)

■ 피해현황

인명피해	없음
재산피해	총 316,414천원(부동산 298,916천원, 동산 17,498천원) - 부동산: 320㎡ 소실(그늘음 190㎡) - 동 산: 냉장고 외 138종 소실

■ 시간대별 조치사항

2020. 7. 30.(수)	<ul style="list-style-type: none"> ○ 04:56 화재신고접수 ○ 04:58 면온리 / 일송정 한옥집 / 불꽃이 보인다 ○ 05:02 주인 및 식당 대피함 ○ 05:10 화재연기 목격 / 건물 2층 최성기 / 연소확대 우려있음 ○ 05:34 의소대 크로샷 발송 ○ 05:42 건물붕괴 우려 20m0 떨어져 주수 / 평창지휘 ○ 06:17 초진 ○ 06:25 2층 목조 한옥 약 70평 전소 ○ 06:27 구조대 인명검색, 피해없음 ○ 06:44 각 차량 수량 확보 및 경계주수 지시 ○ 11:39 민간자원동원 굴삭기 1대(07:30 ~ 11:39) ○ 17:52 상황종료
--------------------	--

■ 관련사진

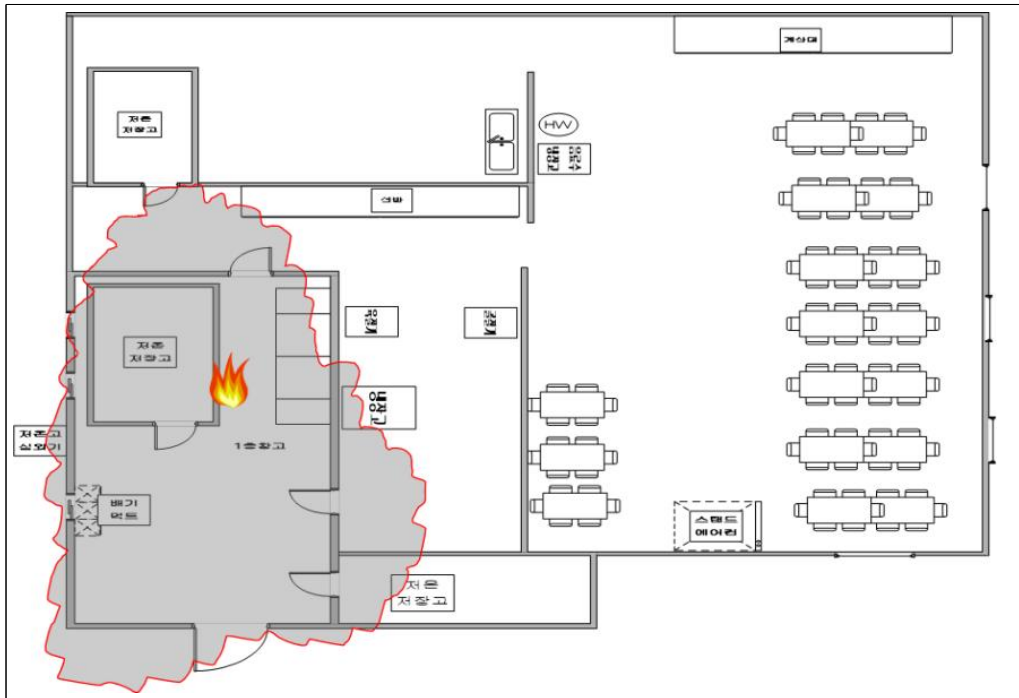

(발화건물 1층 평면도)



(활 동 사 진)

6. 대관령면 고랭지 여름딸기 영농조합 화재

■ 발생개요

일 시	2020. 11. 17.(화) 17:29분경 (완진 19:07)
발화장소	강원도 평창군 대관령면 횡계리 281-1
화재원인	원인미상
기상여건	비, 온도: 20.4℃, 습도: 99%, 풍향: 남서, 풍속: 0 ~ 4m/s

■ 활동내용

내 용	고랭지 여름딸기 영농조합 창고에서 화재가 발생하여 1동이 전소되고 인접한 2동이 부분 소실된 건으로 최초 목격자의 진술, 연소확대 경로 및 화재패턴을 볼 때 발화지점은 고랭지 여름딸기 영농조합 내 주방으로 추정되지만 고온에 의한 내부 전체연소, 건물붕괴로 인한 발화지점 훼손, 진압과정의 일부 소실로 발화열원을 특정할 수 없는 원인 미상의 화재임.
-----	--

■ 동원인원 및 장비 현황

인 원	84명(소방40, 의소대30, 경찰7, 일반직5, 한전2)
장 비	19대(펌프7, 물탱크3, 구조2, 구급, 지휘, 광역조사, 기타4)

■ 피해현황

인명피해	없음
재산피해	재산피해 : 170,524천원(부동산 : 91,286천원, 동산 : 79,238천원)

■ 시간대별 조치사항

2020. 11. 17.(화)	<ul style="list-style-type: none"> ○ 17:28 화재신고접수 ○ 17:32 육묘장, 딸기선별장 연기가 나옴 ○ 17:36 불꽃 화염 목격 / 대관령펌프 진압 중 ○ 17:46 구조 - 6동 중 1동 전소, 옆 건물로 연소 확대 중 ○ 17:47 조립식 판넬조 3개동으로 연소 확대 중 ○ 17:50 2개동 최성기, 3개동으로 연소 확대 중 ○ 17:57 의소대 대원 현장도착 ○ 18:00 구조대장 - 건물 뒤로 비닐하우스 일부 소실 연소확대 우려 없음 ○ 18:03 진압대원들 연소확대 방지를 위한 지붕작업 중 ○ 18:12 5개동 2동 전소, 굴삭기 추가요청 ○ 18:13 최종확인 한 바 인명피해 없음 ○ 18:13 1호 화재현장 평창지휘에서 현장지휘 지시 ○ 18:39 잔불정리 중 ○ 18:53 포크레인 잔해물 제거 중 / 인명피해 없음 ○ 19:07 완진, 경찰, 군청과 최종적으로 상황판단회의 예정 ○ 20:58 상황종료
---------------------	--

■ 관련사진



[활동 사진]



[활동 사진]

7. 봉평면 무이리 펜션화재

■ 발생개요

일 시	2020. 12. 25.(금) 01:23분경 (완진 02:30)
발화장소	강원도 평창군 봉평면 무이리 200-52
화재원인	원인미상
기상여건	맑음, 온도 : -4.7℃, 습도: 72%, 풍향: 남서, 풍속: 0 ~ 4m/s

■ 활동내용

내 용	평창군 봉평면 이양실 주택에서 발생한 화재로 주택 1동 반소, 집기비품, 가재도구 등이 소실됨. 101호 거실 부근으로부터 화재가 발생하여 주변 가연물로 연소가 진행된 것으로 추정되나 내·외부의 전기, 기계, 가스 등에서 발화원을 특정 지을 수 없는 원인미상의 화재임.
-----	--

■ 동원인원 및 장비 현황

인 원	55명(소방 29, 경찰 6, 전기 2, 의소대 18)
장 비	15대(펌프 4, 탱크 3, 구조 1, 구급 1, 지휘 1, 조사 1, 기타 4)

■ 피해현황

인명피해	없음
재산피해	총 95,422천원(부동산 89,035천원, 동산 6,387천원) - 부동산 : 주택 1층(110㎡), 2층(94㎡) 소실 - 동 산 : 집기비품, 가재도구 등 소실

■ 시간대별 조치사항

2020. 12. 25.(금)	<ul style="list-style-type: none"> ○ 01:23 화재신고접수 ○ 01:30 한전 진부지점 통보완료 ○ 01:31 최성기 ○ 01:32 현재 빈 건물 추정 인명검색 철저히시 ○ 01:52 초진 ○ 01:58 소방시설설치 및 작동여부 확인 지시 ○ 02:09 대상물은 무일밸리 펜션단지 안에 별나라동 ○ 02:30 완진, 인명피해 없음 ○ 03:45 잔불정리 완료 ○ 07:25 정선광역조사 화재조사 후 상황종료
---------------------	--

■ 관련사진



[활동 사진]

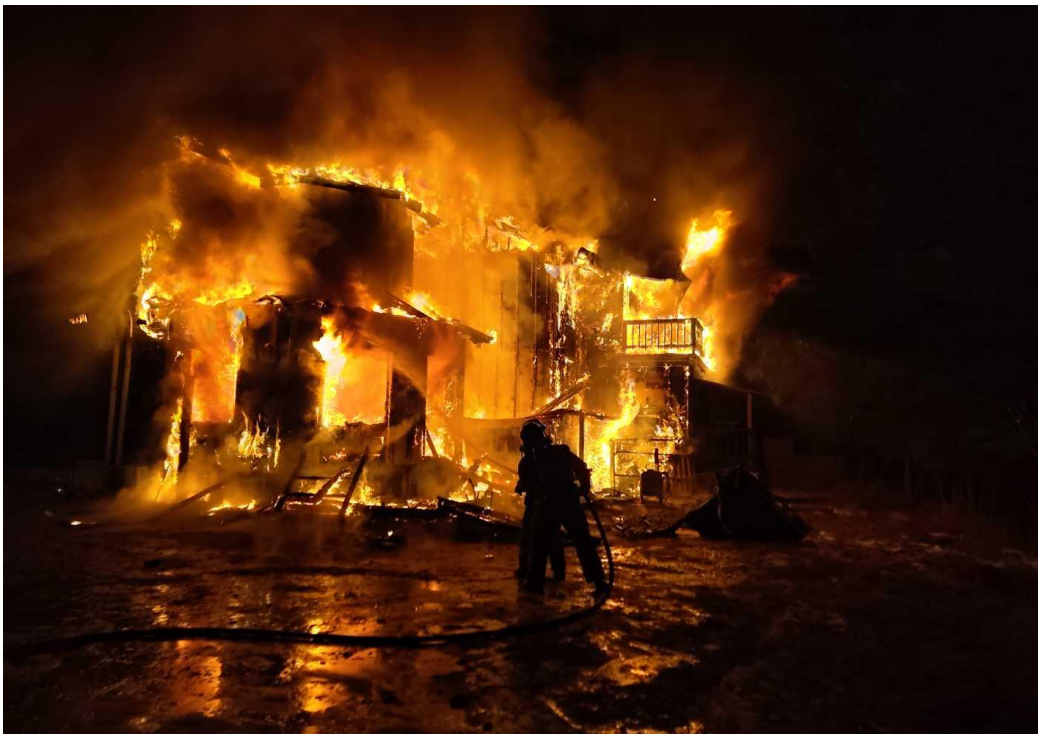

[활동 사진]

8. 평창읍 후평리 건재화재

■ 발생개요

일 시	2020. 12. 31.(목) 05:46(신고) ~ 07:08(종료)
발화장소	평창군 평창읍 후평리 348-4
화재원인	전기적요인(트래킹에 의한 단락)
기상여건	맑음, 온도: -16.8℃, 습도: 62%, 풍향: 서, 풍속: 0 ~ 4m/s

■ 활동내용

내 용	평창군 평창읍 후평리에 위치한 페인트 와 공사용 실리콘 등을 보관하는 성산목재건재 컨테이너 창고에서 새벽 시간 발생한 화재로 선착대 도착 시 화재는 이미 최성기 상태였음. 창고 1동이 전소, 사무실 1동이 반소 피해를 입은 건축물 화재이며, 원인은 컨테이너 내부 철판에 설치된 콘센트에 지속적인 수분 유입에 따른 트래킹 현상으로 발생한 것으로 추정됨. 약 1시간 진화작업을 실시하여 07시경 진화작업을 완료함.
-----	---

■ 동원인원 및 장비 현황

인 원	51명 (소방 26, 의소대 16, 경찰 5, 한전 2, 일반직 1, 기타 1)
장 비	16대 (펌프,물탱크 6, 구조 1, 구급 1, 지휘 1, 조사 1, 기타 6)

■ 피해현황

인명피해	없음
재산피해	8,450천원 (부동산 : 1,300천원, 동산 7,150천원)

■ 시간대별 조치사항

2020. 12. 31.(토)	<ul style="list-style-type: none"> ○ 05:46 화재신고접수 ○ 05:47 한전통보 ○ 05:50 평창지휘, 평창펌프 1,2, 물탱크, 구조, 구급 현장도착 ○ 05:57 건재상 내 전체로 연소 확대 중, 요구조자 없음 ○ 06:02 의소대 크로샷 전송 ○ 06:10 평창소방서장 도착, 초진 ○ 06:19 평창군청에 연락하여 굴삭기 섭외 ○ 06:34 현 시간까지 인명피해 없음 ○ 06:45 사무실 및 건축자재 보관 컨테이너 및 야적장 화재 ○ 06:50 굴삭기 작업 필요 없음, 복귀요청 ○ 06:51 평창펌프 1, 물탱크 외 전차량 귀소 ○ 06:52 현장 다시 한 번 확인 후 안전여부 결정 ○ 07:01 완진 ○ 07:26 상황종료
---------------------	---

■ 관련사진



[활동사진]



[활동사진]

9. 평창군 평창읍 축사 화재

■ 발생개요

일 시	2021. 3. 6.(토) 04:30(신고) ~ 12:44(완진)
발화장소	평창군 평창읍 천동리 275-4 외 1필지
화재원인	전기적(미확인단락) 요인 추정
기상여건	맑음, 온도: 1.1℃, 습도 91%, 풍향: 서남서, 풍속 0.6㎞/s

■ 동원인원, 장비 및 활동내용

인 원	62명(소방21, 의소대31, 경찰5, 기타5)
장 비	14대(펌프·물탱크6, 구조2, 구급1, 기타5)
활동내용	평창읍 천동리에 위치한 창화목장 내 축사에 설치된 축사용 급수기에 연결된 전선에서 미확인 단락이 발생되어 피복 1m 정도 탄화되면서 인접한 원형 래핑 짚단에 착화되어 발화된 것으로 추정되는 화재로 인원 62명, 장비 14대가 동원된 화재임.

■ 피해현황

재산피해	총 18,034천원(부동산 981천원, 동산 17,053천원) - 부동산: 38㎡ 그을림 - 동 산: 래핑짚단 300개, 베일집게 1개, 축사용 급수기 1개
------	---

■ 시간대별 조치사항

2021. 3. 6.(토)	<ul style="list-style-type: none"> ○ 04:30 신고접수 ○ 04:47 현장도착 불꽃 및 연기 다량 확인 ○ 04:53 벧짚 화재로 옆 창고건물 연소확대 방지 ○ 05:02 초진완료 짚더미 양이 많아 다량의 시간 소요예정 ○ 05:26 의소대 동원 ○ 06:31 잔불정리 다량의 시간 소요예정 ○ 07:20 굴삭기 작업 ○ 12:44 현장정리 후 전 차량 귀소
-------------------	---

■ 관련사진



[연 소 사 진]



[연 소 사 진]

10. 평창군 평창읍 주진리 주택화재

■ 발생개요

일 시	2021. 6. 3.(목) 04:50(신고) ~ 05:05(완진)
발화장소	평창군 평창읍 찬샘내기2길 99-42
화재원인	전기적요인(접촉불량에 의한 단락) 추정
기상여건	맑음, 온도: 13℃, 습도 91%, 풍향: 남서, 풍속 0.7㎞/s(최대 20㎞/s)

■ 동원인원, 장비 및 활동내용

인 원	32명(소방24, 경찰5, 평창군2, 한전1)
장 비	15대(펌프·물탱크6, 구조2, 구급, 지휘, 광역조사, 기타4)
활동내용	주택에서 화재가 발생하여 주택 1동이 전소되고 소유자 정연희(여, 89세)가 사망한 건으로 최초 소유자가 화재를 인지하고 대피 후 귀중품을 가져오려고 재진입하여 사상자가 발생한 화재로 인원 32명, 장비 15대가 투입되어 진화된 화재임.

■ 피해현황

재산피해	총 17,190천원(부동산 7,840천원, 동산 9,350천원) 인명피해: 사망 1명
------	--

■ 시간대별 조치사항

2021. 6. 3.(목)	<ul style="list-style-type: none"> ○ 04:50 신고접수 ○ 04:51 출동지령(펌프4, 물탱크2, 구조2, 구급, 지휘, 광역조사) ○ 04:58 현장도착(평창펌프) ○ 05:02 초진 ○ 05:05 완진 ○ 05:07 1차 인명검색 실시 ○ 05:11 2차 인명검색 실시 ○ 05:17 3차 인명검색 실시 ○ 05:23 소사자 1명 발견 ○ 10:17 화재조사 후 귀소완료
-------------------	--

■ 관련사진



[건물 연소 상황]



[활동 사진]

제2절 구조·구급

1. 대화면 개수리 수난구조

■ 발생개요

일 시	2016. 08. 06.(토) 19:12(신고) ~ 익일 08:44(종료)
장 소	평창군 대화면 개수리 735-7(금당계곡)
피해현황	사망자 2명

■ 동원인원, 장비 및 활동내용

인 원	소방 41명, 경찰 90명, 의소대 7명, 민간구조단체 5명
장 비	평창지휘 1대, 평창수난 1대, 평창구조 1대, 대화구급1대, 방림구급 1대
내 용	<p>낮에 일행 중 2명이 물놀이하러 간 뒤 연락 두절되어 신고한 건으로 수난보트 등 수난구조장비 활용하여 요구조사 검색 실시 하였으며, 기타 인원은 하천 하류 및 인근 수색하였으나 요구조사 발견치 못하여 익일 06:00 수색 재개하기로 하고 00:46경 수색 종료 후 철수함.</p> <p>익일 06:30 수색 재개, 구조대와 함께 고무보트 및 잠수장비 이용하여 수중 수색하여 08:21경 요구조사(남) 1명 발견, 08:44경 남자 발견된 지점으로부터 하류 40m 지점에서 요구조사(여) 1명 발견 및 인양완료 후 장비 철수하여 귀소함.</p>

■ 시간대별 조치사항

2016. 08.06.(토)	<ul style="list-style-type: none"> ○ 19:12 대화구급, 평창수난, 평창지휘 신고접수 및 출동지령 ○ 19:29 대화구급 현장도착 ○ 19:37 물가에 튜브와 수건은 있는 상태로 20대 남녀 놀고 있었다는 목격자 확인 ○ 21:23 구조대원 2명 산악구조 추가 출동 및 22:09 현장 도착하여 스킨 장비 착용 후 실종자 수색하였지만 발견치 못함 ○ 00:46 경찰과 익일 06시부터 수색재개 협의 후 전 차량 귀소 ○ 06:30 수색 재개 ○ 08:21 요구조사(남) 1명 발견 ○ 08:44 남자 발견된 지점으로부터 하류 40m 지점에서 요구조사(여) 1명 발견 ○ 08:55 의료지도연결, 사망추정 ○ 09:23 남자 평창의료원, 여자 진부장레스토랑 이동조치
--------------------	--

■ 관련사진



[활동 사진]



[활동 사진]

2. 봉평터널 교통사고

■ 발생개요

일 시	2016. 7. 17.(월) 17:54(신고) ~ 19:30(종료)
장 소	평창군 용평면 백옥포리 산232-1 봉평터널 인천방향
피해현황	사망자 4명, 중상자 1명, 경상자 32명

■ 동원인원, 장비 및 활동내용

인 원	평창지휘 3명, 평창구조 4명, 봉평구급 2명, 용평구급 2명, 대화구급 2명, 진부구급 2명, 둔내구급 2명
장 비	구조 1대, 구급 4대
내 용	영동고속도로 인천방향 봉평터널 입구에서 6중 차량추돌사고로 현장 도착한바 K5(61허5824), 아우디(42수2341), 고속버스(경기 71바7731), 그랜저(49머1126), SM5(43고4294), BMW(16어 9139) 차량이 추돌하여 다수의 사상자 발생한 상태로 선착대인 대화구급은 사망자 4명 이미 병원으로 이송 출발하였고 차량에 갇힌 요구조자는 없어 차량에 나와 있는 경상자 8명을 둔내구급, 진부구급에 인계 후 구조대는 재차 추가 사상자여부 등 인명검색 실시하고 현장 안전조치(차량기름 유출로 인한 2차 사고방지) 후 평창지휘 귀소 지령으로 면온IC에서 회차하여 안전 귀소함.

■ 시간대별 조치사항

2016. 07.17.(월)	<ul style="list-style-type: none"> ○ 17:54 용평구급 신고접수 및 출동지령 ○ 17:55 평창지휘, 봉평구급, 대화구급 추가지령 ○ 17:57 구조대 추가지령 ○ 17:58 진부구급, 둔내구급 추가지령 ○ 18:08 용평구급 현장도착 승용차 4명 사망, 3명 길거리에 쓰러짐 ○ 18:25 생존자 남자1명 용평구급 원주기독 이송 ○ 18:26 아우디 2명(경상), 버스운전기사 1명(경상) 성지병원 봉평구급 이송 ○ 18:27 대화구급 원주기독 여자2명, 남자2명 이송 ○ 18:33 진부구급 환자3명 성지병원(경상), 둔내구급 원주의료원 5명(경상) ○ 18:54 버스타승자 22명 경찰차로 서울이동 예정, 서울 도착 후 버스내원 예정 ○ 20:56 사망자 4명 원주의료원 이송
--------------------	---

■ 관련사진



[현 장 사 진]



[현 장 사 진]

3. 평창읍 도토리 수난구조

■ 발생개요

일 시	2022. 07. 05.(화) 19:29(신고) ~ 07.07. 08:30(종료)
장 소	평창군 평창읍 도토리 산45-1
피해현황	사망자 1명

■ 동원인원, 장비 및 활동내용

인 원	평창지휘 3명, 평창수난 2명, 평창펌프3명, 평창특별구급 2명
장 비	평창지휘 1대, 평창수난 1대, 평창펌프1대, 평창구급1대
내 용	<p>7월 5일 다슬기 잡던 70대 남성 실종자 수색 건으로 스쿠버 장비 및 모터보트 활용 실종자 수색하였으나 발견하지 못함. 인원 장비 이상 없이 철수함.</p> <p>7월 5일 수난사고 구조 건으로 재수색 실시한 내용임. 현장도착 후 구조대원 2명, 타 구조대원 6명(횡성, 영월, 정선) 직원들과 수중 수색 및 수변 수색 실시함.</p> <p>최종 수색중 구조대상자의 가족이 구조대상자를 하류 2km 지점에서 발견하여 구조대원은 요구조사 인양(사망) 및 경찰에 인계, 현장 상황 종료함.</p>

■ 시간대별 조치사항

2022 07.05.(화)	<ul style="list-style-type: none"> ○ 19:31 평창특별구급, 평창수난, 평창펌프, 평창지휘 출동지령 ○ 19:33 평창특별구급, 평창수난, 평창펌프, 평창지휘 현장도착 ○ 19:36 평창구조 추가 출동지령 ○ 19:44 의소대 크로샷 발송 ○ 20:10 폭우 및 야간으로 보트 띄우기 힘든 상황, 강주변 수색 ○ 21:18 특구단 포함/3조 편성/2차 수색실시 ○ 21:55 익일 07:00 재수색 예정
-------------------	---

<p>2022 07.06.(수)</p>	<ul style="list-style-type: none"> ○ 05:54 평창펌프2, 평창생활안전, 평창수난, 평창특별구급 지령 접수 및 출동 ○ 06:57 새벽까지 내린 비로 유속이 빠르고 흙탕물이 흐르고 있음 ○ 09:30 특구대 7명 수중수색 시작 ○ 10:30 평창구조 4명 수중수색 철수 ○ 12:18 드론으로 전체적으로 수색 ○ 15:31 구조대장 5명 하류 수색, 특구단 6명 현장 수색 ○ 17:54 금일 수색 종료 ○ 18:10 상황판단 회의 ○ 18:55 명일 07:00 재수색 예정
<p>2022 07.07.(목)</p>	<ul style="list-style-type: none"> ○ 06:46 평창펌프2, 평창생활안전, 평창수난, 평창특별구급 지령 접수 및 출동 ○ 08:00 상황판단 회의 ○ 08:36 횡성 항공대-강원 001(소방항공기) 출동 ○ 09:41 현장지휘, 핸들러 요청 ○ 10:23 1차 수색 종료 ○ 13:26 다슬기 뜰채 발견 ○ 17:54 요구조자 발견 ○ 18:20 평창펌프 현장도착 사다리 전개 수심 1.2M ○ 18:46 경찰이 확인할 수 있는 안전한 장소까지 인양 완료 ○ 18:57 평창특별구급 이송예정 ○ 19:07 평창의료원 장례 차량으로 이송예정

■ 관련사진



[현장 사진]



[현장 사진]

제3절 생활안전구조

■ 활동내역

연 도 \ 종 별	동물구조	별집제거	비고
2016년	69	492	
2017년	174	850	
2018년	157	835	
2019년	216	968	
2020년	171	490	
2021년	199	576	
합 계	986	4,211	

■ 관련사진



[별집제거]



[동물구조]

제5장 의용소방대

제1절 의용소방대 의의와 필요성

1. 의용소방대의 의의

의용소방대는 관설 소방과 가장 가까운 협조단체로서 『의용소방대 설치 및 운영에 관한 법률』에 의거 특별시, 광역시, 특별자치시, 도, 특별자치도, 시·읍·면에서 소방본부장이나 소방서장의 소방업무를 보조하기 위하여 설치하고, 대원은 그 지역에 거주 또는 상주하는 주민 가운데 희망하는 사람으로 임명하도록 되어 있다. 이러한 의용소방대의 조직은 관설 소방이 설치되기 이전부터 조직되어 화재의 진압뿐만 아니라 일제시대에는 경방단에 통합되어 소방활동을 해왔고, 정부수립 후 소방대는 전후 복구사업 및 국토재건에 참여하였으며, 한국전쟁을 겪는 과정에서 방공단에 편입되어 방호부, 구호부, 훈련부를 두고 방호부내 소방반을 설치하여 운영해 오다가 1953년 민병대 조직시에는 생계에 종사하면서 군사훈련을 받아 향토방위에 협조하는 등 방공업무도 겸행하였다. 이렇듯 의용소방대의 역사는 소방의 원조이자 전신이며, 1925년 4월 1일 최초의 경성소방서가 설치되기 이전까지의 의용소방대 활동은 광범위하고 적극적이었으며, 흔히 말하는 「의용봉공의 정신」이 정말로 투철했던 것은 지역단위의 활동이 왕성했던 그 당시가 아니었나 싶다. 소방의 양적, 질적 성장이 이루어진 지금은 관 소방에 밀려 조직력이나 운영 면에서 예전에 미치지 못하는 못하나 소방력이 부족한 읍·면 지역에서는 화재나 산불진압은 물론 재난발생 시에 중추적인 역할을 담당하고 있으며, 대도시에서는 소방홍보활동 기능과 행정지원 등 필요한 협조, 지원단체로서 중요한 역할을 담당하고 있다.

2. 의용소방활동의 의의

소방 현장활동이나 홍보활동 등에 있어서 의용소방대의 역할은 대표적인 자원봉사의 형태를 가지고 있다. 이러한 인간의 자원봉사활동은 오랜 역사적 배경을 가지고 있다. 예컨대 종교, 민주주의, 철학적 배경을 가지고 있다. 기본적으로 이 정신은 타인에 대한 사랑을 바탕으로 가족들 서로 간에, 이웃 간에, 집단 간에 인류의 출현과 삶의 역사 가운데 태동하여 활동해 왔으며 인류문명의 급속한 발전 즉, 산업화 도시화로 보다 더 구체적이고 적극적인 의미로 발전하게 되었다.

자원봉사의 의미는 의지(will)와 욕망(desire)을 나타내는 Voluntas에서 기원한다. 이것을 Voluntarism이라 하고 라틴용어로 Voluntas라 한다. 이러한 용어에 근거해서 『자원봉사자』란 Voluntas(자유의지)와 eer(사람)의 복합어로서 ‘**자유의지를 가지고 스스로 강제 받지 않은 상태에서 타인의 행복을 위해 헌신하는 사람**’이라는 의미를 가진다.

자원봉사는 법적의무가 아닌 자유의사를 바탕으로 하는 사회적 연대감의 하나이다. 또한 자원봉사는 어떤 특정한 사람이나 집단의 사람만이 하는 활동이 아니기 때문에 그 영역과 대상은 매우 넓고 다양하다.

자원봉사의 특징으로는 사회적 연대감을 바탕으로 한 자발성, 공익성, 무보수성을 들 수 있다.

자발성	평등한 인간관계를 기반으로 강요 없이 오직 자신의 의지와 판단에 의해서 하는 것을 의미
공익성	어느 한 사람만을 위한 활동이 아닌 사회 전체의 이익을 위해서 이루어지는 것
무보수성	보수에 대한 기대가 없어야 한다는 뜻

자원봉사는 완전한 자유의지에 따라 타인과 사회를 위하여 무보수로 일한다는 기본정신 위에 계획성과 지속성이 있어야 한다. 우연히 한 행동이 아니라 의도되고 계획된 활동을 지속적으로 이루어져야 한다.

3. 의용소방활동의 사회적 의의

의용소방대의 활동이 가지는 사회적 의의로서 다음의 세 가지를 들 수 있다.

첫째, 현대사회는 도움이 필요한 사람·집단 및 기관들이 증가하는데 이에 대한 적절한 욕구충족이 이루어지지 못하고 있는 실정이다. 재정과 인력의 부족이 그 원인중의 하나인데, 의용소방대의 활동은 이러한 불완전성을 보완하는 의의를 갖는다.

둘째, 의용소방대의 활동은 자발성에서 우리나라의 민간 활동이고, 활동과정을 통해서 공동체의식을 높이는 것이므로 시민참여의 한 형태로서 중요한 의의가 있다.

셋째, 우리사회도 국민소득의 증대와 기술문명에 의한 노동력의 대체, 삶의 질 추구에 따라 여가생활에 대해 눈 뜨게 되었다. 여가는 그 사용에 따라서 건설적이고 긍정적인 일 수 있는 한편 양면적으로 파괴적이고 부정적인 결과를 초래할 수도 있다. 여가를 의용소방대의 활동에 활용하는 것은 개인적 차원에서 긍정적인 일 뿐 아니라 사회적으로도 사회복지에 기여하게 되며 여가를 활용하여 발생할 수 있는 부정적 요소를 예방하는 것이라 볼 수 있다.

4. 의용소방활동의 필요성

사회적 측면으로 현대국가는 원칙적으로 복지주의 이념을 추구하고 있으며 국민이 국가 및 사회에 대하여 다양한 기능을 요구하고 있다. 국가기능이 이러한 다양한 요구에 부응하기 위해 많은 행정력이 필요하나 사실상 소방인력이 부족한 것이 현실이다. 이러한 소방행정에 대한 보완적인 역할로서 각종 봉사활동, 소방홍보 등 소방서비스가 미치지 못하는 부분을 의용소방대가 대체해 줌으로서 그 역할의 범위가 점차 확대되어가고 있다.

개인적 측면으로 의용소방대활동과 같은 자원봉사활동은 타인의 복지증진을 위한 것만이 아니라 자신의 욕구충족을 위한 복지적 측면이 있다. 의용소방대 활동을 통하여 지식과 기술을 체득하고, 자신감과 성취감을 느끼며, 인간관계의 발전과 신체적·정신적 건강을 지킬 수 있다. 궁극적으로 인격적 성숙과 발전을 이룰 수 있다. 이러한 개인의 성숙과 발전이 파급효과를 이루어 사회적으로도 인정받게 되는 것이다.

제2절 우리나라 의용소방대의 발전사

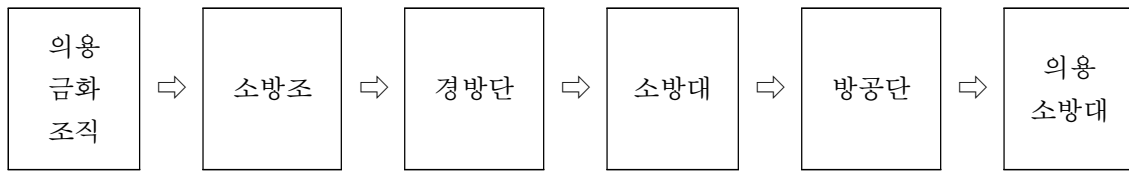

1. 의용금화조직의 형성

조선왕조 세종 8년(1426) 2월경 한성부내에서 화재가 연속으로 발생하였으며, 같은 달 15일에는 한성부 남쪽의 인순부에서 불이나 인가 2,170여호와 32명의 인명피해를 초래하는 대 화재가 있었다. 이 화재를 계기로 우리 역사상 처음으로 금화관서인 금화도감을 설치하게 되었다. 이는 오늘날 상비 소방제도로서의 관서는 아니지만 화재를 방지하는 목적으로 독자적인 기구를 갖추게 된 것이다.

더 나아가 세종 19년(1437)에는 충청감사가 각 고을의 젊고 건강한 사람들로 하여금 자체적으로 순찰을 돌며 도적과 화재를 예방하자는 건의와 경삼감사의 주청에 따라 고을별로 제대한 군인 등으로 자율적으로 도둑과 화재로부터 마을을 지키는 지방의용금화조직이 탄생하게 되었다. 이러한 경방조직은 오늘날의 의용소방대의 시초라고 할 수 있다. 이 당시 불을 끄는 일은 관원들의 지휘로 군인, 노비, 백성에 의하여 이루어 졌는데 금화도감이 설치되기 전에 관공서의 화재에 대처하기 위한 방법이 정하여져 있었고 금화도감이 설치된 이후에는 관공서뿐만 아니라 민가의 화재를 진압하기 위한 금화군 제도와 5가작통 제도가 실시되었다.

금화도감이 없어진 이후에도 이 금화군조직은 세조 13년(1467) 사옹원에서 발생한 화재를 계기로 대규모 화재를 진압하는 데에 한계를 느끼고 단점을 보완하기 위해 1467년 12월 20일 멸화군으로 개편되어 이어져 내려오다 임진왜란 이후 없어지게 되었다.

2. 소방조

구한 말 문호가 개방되면서 각 개항지에는 일본인 거류자의 수가 늘어나고 왕래가 잦아짐에 따라 일본인들이 거류지구내 자국민의 생명과 재산을 보호하기 위해 일본 국내의 민간조직체인 소방조제도를 모방하여 의용소방조를 설치해 소방활동을 시작하였다. 경성의 1889년 2월 소방펌프차 1대를 배치하여 소방조를 운영한 것이 최초이다.

이어 1890년대와 1900년대 초까지 각 개항지 영사관규칙으로 소방조규칙이 제정, 시행되었고 관민으로부터 각출금을 거두어 펌프를 구입하고 소방조원들에게 출동수당을 지급하였다.

1906년 일본의 통감부가 설치되고 각 개항지에 이사청(理事廳)이 설치되면서 경성의 경우 이사청령 제1호로 「경성소방조규칙」을 제정 시행하였고 이어 원산, 부산, 평양, 목포 등에도 종전에 시행하던 영사관규칙을 폐지하고 새롭게 이사청령으로 「소방조규칙」을 제정 시행하였다. 이사청령에 의하여 설치된 소방조 외에 자발적인 조직까지 생겨 그 수가 점차 늘어나게 되었고 우리 사회에서도 소방조를 조직하기 시작하였다.

소방조 조직은 일본의 통치가 시작된 이후에도 계속 이어져 나왔으며 침략전쟁을 펴기 위한 수단으로 일제의 비호 아래 전국 각지에서 계속 조직되어 1914년 말에는 635개 소방조에 조원수 56,567명에 달하게 되었다.

1915년 6월 23일에는 소방조의 조직과 운영에 관한 기본법규인 「소방조규칙」을 조선총독부령 제65호로 제정 공포하고 같은 해 8월 1일부터 시행토록 하였다.

소방조의 설치는 원칙적으로 부 또는 읍·면지역에 의하되 필요한 경우 토지의 상황과 기타 특별한 사정에 따라 부·읍·면 지역 내에 적당히 구역을 정하여 설치할 수 있도록 하였다.

한일합방 직후인 1910년에는 소방조의 수가 68개에 불과하던 것이 소방조를 경방단으로 통합하기 전 해인 1938년에는 1,398개의 소방조에 인원은 69,411명으로 증가하였다. 이 당시 소방조에 대한 급여는 연봉과 월봉이 있었고, 수당으로는 출장수당, 비상소집수당, 비번근무수당, 당직수당, 소화전조사수당 및 기타 피복비, 부상 또는 발병자에 대한 치료비가 있었다.

3. 경방단

일본은 중일전쟁의 개시와 함께 전시체제를 강화하기 위하여 1937년 11월 18일 방공법조선시행령을 제정 공포하였다. 이어 1939년 7월 3일에는 조선총독부령 제104호로 경방단규칙을 제정 공포하고 소방조와 수방단을 해체 경방단으로 통합하기로 하였다. 구한 말 이래 조직되어 왔던 소방조는 제도상으로 모습을 감추고 새로운 경방단 조직으로 활동을 시작하게 되었다.

경방단 설치구역은 부·읍·면 구성단위로 설치하는 것을 원칙으로 하고 있어 소방조의 설치구역과 같으며 경방단원은 지원형식에 의하되 18세 이상 50세 이하의 남자로서 실제 활동능력이 있는 사람을 선발하도록 하였다.

경방단 소방부의 임무는 소방서장 또는 경찰서장의 지휘를 받아 평시에 있어서는 일반화재, 전시에 있어서는 공습에 의한 화재를 경계 방위하여 피해를 방지하는데 있다. 이 시기에는 전시체제이기에 평시보다는 공습에 의한 화재를 경계 방위하기 위한 것이 주목적이었다.

4. 소방대

제2차 세계대전에서의 패배로 일제의 통치가 종결되자 경방단은 자동적으로 해체되어 도시 소방대가 조직되었다.

정부수립 후 소방대는 소방업무 뿐만 아니라 전후 복구사업 등 정부시책에 적극 협조하여 활동을 벌여 왔다.

경방단을 해체하여 소방대를 조직하였을 때에는 그 조직과 운영에 관하여는 관례에 의하여 오다가 뒤에 소방대규칙을 시·도의 규칙으로 제정하였는데, 이 소방대규칙은 일제강점기 시대의 소방조규칙을 채용한 것으로 도지사는 수재·화재를 경계 방어하기 위하여 직권 또는 경찰서장, 소방서장의 신청에 의하여 시·읍·면별로 1개 대를 설치할 수 있도록 하였다.

소방대는 대장·부대장·부장·반장·대원으로 조직하되 대장·부대장은 경찰서장 또는 소방서장의 추천에 의하여 도지사가 임명하고 부장이하의 대원은 소방서장 또는 경찰서장이

임명하도록 하였다.

소방대의 기구로는 감찰부, 서무반, 소방반, 펌프반, 파괴반, 경계반, 구호반을 두고 대의 정원은 시 지역은 150명, 읍·군청 소재지는 90명, 기타 면지역은 60명을 기준으로 하였으며, 도지사는 소방서장 또는 경찰서장으로 하여금 소방대에 대하여 매년 1회 이상 검열을 실시하도록 했다. 대원은 치안국장이 정한 복제의 복장을 착용하도록 하며(지역에 따라서는 제복을 정하지 않을 수 있음), 모범대원에 대하여는 표창을 할 수 있도록 하였다.

대원 출동수당에 관하여는 동 규칙이 시행되기 전부터 지역별 훈령으로 정하였는데 1950년 3월 14일 서울시 훈령으로 정한 출동수당은 1회 100원이었다.

한편 시·도 훈령으로 대장 및 부대장을 회원으로 하는 의용소방대 중앙협의회를 구성하여 대의 운영에 관한 사항을 협의 연락토록 하였고 1954년 의용소방대 재조직후에는 지역에 따라 구성 활용하게 되었다.

5. 방공단

6.25 사변을 겪는 과정에서 방공(防空)의 중요성을 인식하여 정부는 1951년 3월 22일 법률 제183호로 「방공법」을 제정하고 이어 동년 8월 15일 대통령령 제681호로 「방공단규칙」을 제정하였다. 방공단은 구·시·읍·면단위로 설치하되 동, 리에 분단을 설치할 수 있도록 하였고 방공단에는 총무, 감시, 방호, 소방의 4부를 두고 경찰서장이 지휘하되 소방에 관하여는 소방서장이 지휘하도록 하였다.

소방부에는 정비반과 소방반을 두고 정비반은 소방설비 기재의 정비와 감찰을 담당하며, 소방반은 화재의 예방과 진압을 담당하도록 하였다.

한편 1952년 2월 9일에는 대통령령 제606호로 「직장방공단규칙」을 제정하여 지정된 장소에서는 직장방공단을 설치하도록 하였는데, 방공단에는 방호부, 구호부, 훈련부를 두고 방호부내에 소방반을 설치하도록 하였다.

1953년 7월 23일에는 대통령령 제813호로 민병대령을 제정하여 귀휴병, 예비병, 보충병 및 국민병을 민병대로 조직하고 생계에 종사하면서 군사훈련을 받아 향토방위에 협조토록 하였다. 이를 계기로 각 청년단체를 해산토록 하여 방공단규칙이 동년 10월 7일 대통령령 제826호로 폐지됨에 따라 잠시 방공조직의 공백상태를 가져왔다.

6. 의용소방대 재조직과 육성

1) 조직의 재구성

전후의 혼란 속에서 화재가 빈번해지자 1954년에 들어서 전국적으로 의용소방대를 재구성하기에 이르렀는데 이때에는 별도의 설치규정을 마련하지 않고 종전의 관례에 따랐다.

1958년 3월 11일 법률 제485호로 「소방법」 제정 시에는 동법에 의용소방대의 설치규정을 마련하였다. 민병대조직 이후 방공조직이 없었기 때문에 의용소방대원이 방공법에서 정한 방공업무를 겸하도록 하고 불가피한 경우를 제외하고는 전시근로동원법에 의한 근로동원을 면제토록 하였다.

1970년 12월 31일 「소방법」 개정 시에는 의용소방대 설치 및 운영에 관한 사항을 시·군 조례로 정하도록 하였는데, 조례가 제정되지 않고 있던 중 민방위본부가 발족된 후인 1975년 12월 29일 내무부에서 시·군 의용소방대조례 준칙을 시달하였다.

1973년 2월 8일 법률 제2503호로 소방법을 개정하여 의용소방대 설치운영 및 업무보조로 인한 사고보상규정과 보수 등에 대하여 조례로 정하도록 하고, 1991년 12월 14일 법률 제4419호로 소방법을 개정하면서 유급상비대원제도는 폐지하였다. 의용소방대원의 자질을 향상시키기 위하여 정기소집교육과 자체기술경연대회 등을 실시토록 하였으며, 소방공무원과의 단합대회도 개최하였다.

유일한 보조민간조직으로서 소방서 미설치지역(읍·면)의 중요한 소방업무를 담당하고 있는 의용소방대는 시·읍에 두되 인구가 밀집한 시가지가 있는 면에서는 도지사의 승낙을 얻어 2개 대 이상을 설치할 수 있도록 하였다.

1973년 2월 8일 법률 제2503호로 「소방법」 4차 개정 시에는 의용소방대를 시·읍에 설치토록 한 것을 시·읍·면에 설치할 수 있도록 하였다. 대의 명칭은 소재지 시·읍·면의 명칭을 붙이고 2개 대 이상 있을 경우는 ‘제1, 제2…’의 순위를 붙이도록 하였다.

대원은 그 지역 내에 거주하는 자로 하되 군인, 군속, 공무원, 학생 및 직장방공단 가입자들은 제외하고 대에 대장 1인, 부대장, 부장 및 반장 약간 명을 두고 대장은 소방서장 또는 경찰서장의 추천에 의하여 도지사가, 대장이외의 대원은 소방서장 또는 경찰서장이 임명하였다.

대의 정원은 그 소재지의 인구 3만 명까지는 60명, 3만 명 초과 시는 매 1만 명마다 5명을 가산하고 면의 대에 있어서는 30명을 기준으로 하였다.

1967년 4월 14일 법률 제1955호로 「소방법」 개정 시 유급상비대원을 두도록 규정한 후 1975년에는 전국 의용소방대원 중 2,002명의 유급상비대원을 근무하도록 하다가 사기양양과 신분보장을 위해 1976년도 유급상비대원을 고용원인 소방수로 정규직화 하여 소방수의 정원을 2,002명으로 정하였다.

1976년부터는 「의용소방대설치등에 관한 시·군 조례」 시행을 계기로 종전과는 다소 달라졌는데 그 주요내용은 다음과 같다.

의용소방대의 변화(1976년)

구분	종전	변화
설치대수	구·시·읍·면에 1개 또는 2개 대 이상 설치	소방 관할구역 또는 시·읍·면에 1개 대만 설치, 필요한 경우 지대를 설치
하부조직	총무부, 소방부, 구호부, 훈련부내에 8개 반	총무부, 방호부, 지도부내에 서무, 보급, 소방, 구호, 예방, 훈련의 6개 반
대 편성	인구 3만명 - 60명 면대 - 30명 기준	시·읍·면별로 각 50명 내지 30명 지대는 20명
대장임명	대장은 도지사 대장이하 소방서장 또는 경찰서장	대장은 시장·군수 기타대원 소방서장 또는 읍·면장

1981년 10월 29일 「시·군 의용소방대설치조례준칙」 개정 시 시단위 의용소방대에 부녀 의용소방대 설치근거를 규정하고 1984년 5월 19일 동준칙을 개정 시에는 부녀대를 의용소방대에서 분리하여 부녀의용소방대로 하였다.

1985년 6월 13일 동조례 준칙을 개정, 부녀의용소방대를 읍지역까지 확대하도록 근거를 마련하고 동년 10월 31일 개정 시는 시·군 부녀의용소방대에 부대장제를 신설하였다.

1986년 12월 26일 의용소방대의 사기진작을 위하여 「의용소방대설치조례준칙」을 개정, 의용소방대원의 임용권을 소방서장 및 읍·면장에서 시장·군수로 격상하였다.

1988년 12월 31일 기준으로 전국의 의용소방대 현황은 총2,166개 대였다.

대체로 소방서, 읍지역 의용소방대 1개 대 50명(지대 20명), 면지역 의용소방대 1개 대 30명(지대 20명), 소방서 부녀소방대 1개 대 50명으로 구성되었고, 그 당시 전국 의용소방대 세부현황은 다음과 같다.

전국 의용소방대 현황(1988년)

소방서 지역			읍·면 지역		
총계	404개 대	66,629명	총계	1,762개 대	54,801명
본대	91개 대		본대	1,441개 대	
지대	227개 대		지대	205개 대	
부녀대	86개 대		부녀대	116개 대	

1991년 12월 14일 법률 제4419호로 「소방법」 12차 개정 시는 필요시 소방업무를 보조하기 위하여 유급상비대원을 둘 수 있다는 규정을 삭제하여 비상근의 의용소방대만이 소방업무를 보조할 수 있도록 하였다.

동년 12월 17일 의용소방대를 광역체제로 개편하여 특별시·직할시·소방서 미설치지역 및 시·군 의용소방대설치조례를 「시·도 의용소방대설치조례」로 통일하였다. 내무부에서 「시·도, 시·군·구연합회조직설치조례준칙」을 시달하여 의용소방대 설치운영에 적용토록 하였는데, 당시 개정된 「시·도 의용소방대설치조례」에서 규정한 대원수는 다음과 같이 개정하였다.

의용소방대 규정 대원수(1991년)

소방서·읍지역		면 지역	
1개 대 인원	60명	1개 대 인원	30명
지역대 인원	20명	지역대 인원	20명
부녀의용소방대 소방서·읍·면지역 1개 대 20~50명			

2) 복무 및 복제

제정 소방법에서는 의용소방대원은 각자의 생업에 종사하면서 소화 또는 수방 상 필요에 의하여 소집된 때에는 출근하여 소화나 수방의 의무를 보조하도록 규정하였다가, 1967년 4월 14일 법률 제1955호로 2차 소방법 개정 시 비상근으로서 소방상 필요에 따라 소집된 때 출동하여 소방서장의 업무를 보조하도록 하였다. 또한 다음과 같은 행위를 금지했다.

<의용소방대 금지행위>

- 의용소방대의 명의를 사용하여 기부금 모금 또는 영리 목적 행위
- 정치활동에 관여하는 행위
- 소송 분쟁, 기타 단체의 쟁의에 참여하는 행위
- 기타 대의 명예가 훼손될 행위

1969년 10월 10일 내무부 예규 제212호로 대원신분증명서를 도지사가 발급하도록 하다가 1994년 「시·군 의용소방대설치조례준칙」을 개정하여 시장·군수가 발급하도록 하였다.

1975년 12월 29일 「시·군 의용소방대설치조례준칙」 제정 시 복제를 규정하여 시·군 예산으로 대원에게 대여하도록 하였다.

1982년 6월 7일 「시·군 의용소방대설치조례준칙」 개정 시 대원의 계급장, 모자 및 부속물(단추, 넥타이핀, 바클)을 규정하였고, 1983년 5월 19일 동조례준칙 개정 시 정모의 차양에 햇볕과 월계수 문양의 불꽃자수와 기동화 규격을 명시하였으며, 1984년 5월 19일 동조례준칙 개정 시는 의용소방대 반장이상 계급장을 소방공무원과 같이 하되 색깔만 금색으로 하였다.

1994년 2월 3일 동조례준칙 개정 시에 복제 지급시기를 신설하여 기존대원은 매 2년마다, 신규직원은 임용즉시 임용권자(중전 도지사)가 지급하도록 하였다.

그 후 2017년 7월 26일 의용소방대 복장 사용기간은 3년(정복 6년)으로 변경되었고, 기동복과 활동복 복제규정이 2020년 개선되었다.

이로서 의용소방대원의 복제는 정복과 기동복, 방한복, 활동복, 조끼로 구분해 소방공무원 복제규칙을 준용하여 착용하도록 하였고 부착물, 부속물과 표장에 계급장·금장, 가슴표장, 지휘장, 배지 등이 있다. 아래 그림으로 현 의용소방대 복제를 만나보자.

의용소방대 복제 소개

			
대장 정모(남)	지대장/부대장 정모(남)	대장 정모(여)	지대장/부대장 정모(여)
			
의용소방대 정복	넥타이	넥타이핀	벨트
			
시위장	깃표장	금속직위표장(정복)	포켓직위표장(기동복)
			
배지	어깨표장	가슴표장	직위표/이름표
			
기동모	기동복	활동복	조끼
			
방한파카	소방활동조끼	단화	기동화

3) 교육훈련 및 수당

1952년 이후부터 1970년대 전반기까지 방공교육 또는 소방교육 월 1회 3시간이었던 것을 1975년 7월 25일 법률 제2776호 민방위기본법이 제정된 이후 월 1회 4시간 민방위교육으로 대체할 수 있도록 하였다.

1981년 3월 7일 법률 제3402호로 「민방위기본법」을 개정하면서 의용소방대원을 민방위대 조직에서 제외될 수 있도록 하고 이때부터 민방위교육을 소방교육으로 개칭하여 실시해왔다.

1969년 4월 9일 내무부에서 정한 대원수당중 화재출동 1회 100원, 교육훈련수당 1회 50원 하던 것을 1975년 12월 29일 내무부에서 동조례준칙을 시달하여 1976년부터는 교육훈련수당은 폐지하고 화재출동수당을 1회 300원으로 현실화했다.

그 후 1977년 1월 6일 동조례준칙 개정 시에는 1회 화재출동을 출동 또는 동원으로 명칭을 개정하여 500원으로 인상하였다.

1980년 3월 14일 동조례준칙을 개정하여 1회 출동수당은 500원에서 1,000원으로 하고, 1981년 10월 29일 동조례준칙 개정 시는 1회 출동 또는 동원 시에는 1,000원에서 2,200원으로, 1986년 12월 26일 동조례준칙 개정 시는 1회 출동수당을 3,600원(소방사 1호봉 봉급월액 /30×50%=68%)으로 인상하였다.



< 의용소방대 교육 (1998년 7월19일) >

1994년 2월 3일 동조례준칙을 개정하여 소방사 일급의 100%로 인상하여, 1997년 출동수당은 소방사 1호봉 봉급월액을 30으로 나눈 금액으로 1회 출동 시 13,400원을 지급하였고, 의용소방대원이 소방관련 업무를 수행 시 필요경비를 1991년 12월 17일 동조례준칙을 개정하여 지급할 수 있도록 하였다.

1989년 3월 4일 동조례준칙 개정으로 재해 시 유족보상에 대한 규정과 요양보상에 대한 진료항목을 신설하여 진찰, 치료, 수술, 약제, 입원비를 지급할 수 있도록 하였는데, 요양보상은 지방소방사 5호봉 봉급연액 80%의 5배에 상당하는 금액을 지급하도록 하고, 신체장애 등급을 1 ~ 4급으로 구분하여 장애보상을 지급하도록 하였다.

1986년 12월 26일 동조례준칙 개정으로 요양보상, 장애보상, 유족보상 기준을 소방사 5호봉 봉급연액에서 4호봉 봉급연액으로 하여 80%의 5배 상당금액을 지급하도록 하였다. 1991년 12월 17일 동조례준칙 개정 시는 재해보상 청구권자를 소방서장 또는 읍·면장을 경유하여 시장·군수에게 하도록 하였다.

의용소방대 재해보상표(1989년)

1급 장애	소방사 5호봉 봉급연액 80%의 5배
2급 장애	소방사 5호봉 봉급연액 75%의 5배
3급 장애	소방사 5호봉 봉급연액 70%의 5배
4급 장애	소방사 5호봉 봉급연액 65%의 5배
장제 보상	소방사 5호봉 봉급액 3개월분
유족 보상	소방사 5호봉 봉급액 3년분

4) 운영 및 교육

시·도 훈령(서울시 1949년 11월 12일)으로 대장, 부대장을 회원으로 하는 의용소방대중앙회를 구성하였고, 1954년 재조직후에는 지역에 따라 정하였다.

1963년 1월 1일 내무부예규 제108호로 의용소방대 기를 제정하였는데, 크기는 가로 90cm, 세로 64cm의 감색 2중 면직 또는 후랏드지로 하였다.

시·도 주관으로 1 ~ 3월중에 의용소방대 일제점검을 실시하고 월 1회 정기교육과 의용소방대 경연대회를 실시하여 화재 시 신속한 출동을 할 수 있도록 하였다.

1984년부터 1990년까지는 전국의용소방대의 경연대회를 실시하여 시범의용소방대를 선정해 운영하였다.

한편 지역에서 화재예방과 진압에 헌신적으로 봉사하고 있는 의용소방대원들이 소방요원으로 자긍심을 가지고 소방업무를 수행할 수 있도록 하기 위해 훈·포장제를 실시했다. 의용소방대원에게 의료비면제(30 ~ 50%) 혜택을 주었으며, 의용소방대원 자녀 장학금 지급, 피복지급, 산업시찰, 행정참여, 의용소방대장과의 간담회 등을 추진하여 왔는데, 1987년 4월 18일에는 「시·군 의용소방대 자녀장학금지급조례준칙」을 제정·시행하였는데, 시·군 또는 소방서당 5명(중고등학생 4명, 대학생 1명)의 의용소방대원 자녀에게 장학금을 지원하다가 1992년 10월 20일에 동준칙을 개정하여 관할구역별 의용소방대원수의 5%로 정하였다.

현재는 의용소방대에 관한 법률을 2014년 1월 28일 「의용소방대 설치 및 운영에 관한 법률」을 제정하고 7월 29일 시행하였다. 그리고 각 도에서는 조례를 정해 시행하였는데, 강원도는 「강원도 의용소방대 설치 및 운영 조례」가 제정·시행되고 있다.

제3절 의용소방대 제도

1. 의용소방대 설치

설치	시·도지사 또는 소방서장
목적	재난현장에서 화재진압, 구조·구급 등의 활동과 화재예방활동에 관한 업무 보조
구분	<ul style="list-style-type: none"> ① 남성 의용소방대 남성만으로 구성하는 의용소방대 ② 여성 의용소방대 여성만으로 구성하는 의용소방대 ③ 혼성 의용소방대 남성과 여성으로 구성하는 의용소방대 ④ 지역 의용소방대(지역대) 관할구역을 따로 정하여 그 지역에 설치한 의용소방대 (리 지역에 주로 설치) ⑤ 전문 의용소방대 산악, 하천 등 지역특수성에 따라 전문자격 소유자 등으로 구성하여 재난현장 등에서 소방활동을 하는 의용소방대 ⑥ 전담 의용소방대 화재진압에 필요한 시설과 장비를 갖추고 화재 등 위급한 상황 발생 시 소방활동을 하는 의용소방대
정년	65세
조직	대장, 부대장, 부장, 반장 또는 대원
임명	<p>그 지역에 거주 또는 상주하는 주민 가운데 희망하는 사람</p> <ul style="list-style-type: none"> ① 대장, 부대장은 시도지사가 임명 ② 부장, 반장, 대원은 소방서장이 임명

전국 의용소방대 세부현황(2021년)

구분	대수				대원수			
	계	본대	지역대	전문·전담대	계(명)	본대	지역대	전문·전담대
계	3,883	2,772	630	481	95,276	71,367	12,728	11181
서울	194	48	118	28	4,455	1,505	2,444	506
부산	179	22	137	20	4,611	726	3,429	456
대구	83	16	50	17	1,880	449	957	474
인천	102	78	-	24	2,335	2,056	-	279
광주	49	10	25	14	1,225	518	471	236
대전	47	10	30	7	1,244	541	572	131
울산	70	10	52	8	1,548	436	974	138
세종	26	22	1	3	671	575	17	79
경기	426	406	3	17	11,267	10,868	54	345
강원	294	236	31	27	7,709	6,387	507	815
충북	169	113	16	40	4,585	3,242	350	993
충남	373	230	39	104	10,012	6,406	772	2834
전북	355	329	11	15	7,617	7,211	227	179
전남	537	455	43	39	11,478	10,097	537	844
경북	401	319	20	62	10,993	8,984	339	1670
경남	455	381	28	46	10,154	8,551	621	982
제주	71	63	1	7	2,039	1,882	18	139
창원	52	24	25	3	1,453	933	439	81

2. 의용소방대 임명, 해임, 임무

<p>임명권자 및 정년</p>	<p>시·도지사 또는 소방서장 / 65세</p>
<p>의용소방대 임명 자격</p>	<p>그 지역에 거주 또는 상주하는 주민 가운데 희망하는 사람으로 다음 어느 하나에 해당하는 사람</p> <ul style="list-style-type: none"> ① 관할 구역 내에서 안정된 사업장에 근무하는 사람 ② 신체가 건강하고 협동정신이 강한 사람 ③ 희생정신과 봉사정신이 투철하다고 인정되는 사람 ④ 소방기술 관련 자격·학력 또는 경력이 있는 사람 ⑤ 의사·간호사 또는 응급구조사 자격을 가진 사람 ⑥ 기타 의용소방대의 활동에 필요한 기술과 재능을 보유한 사람
<p>의용소방대 해임 등 요건</p>	<p>의용소방대원이 사직하는 때에는 도지사 또는 소방서장에게 사직서를 제출하여야 한다.</p> <p>해임 요건</p> <ul style="list-style-type: none"> ① 소재를 알 수 없는 경우 ② 관할 구역 외로 이주한 경우. 다만, 2개 이상의 소방서가 설치되어 있는 시 지역에서는 대원으로서 활동하는데 지장이 없다고 인정되는 경우는 그러하지 아니하다 ③ 심신장애로 직무를 수행할 수 없다고 인정되는 경우 ④ 직무를 태만히 하거나 직무상의 의무를 이행하지 아니한 경우 ⑤ 행위금지 의무를 위반한 경우 ⑥ 교육, 훈련 참석 기준 미달과 경비, 소집수당 또는 활동비 등의 집행과 관련 비위사실이 있는 경우 해임하여야 한다.
<p>정원</p>	<p>시·읍 : 남성 50명, 여성 40명, 지역 20명 면 : 남성 30명, 여성 25명, 지역 20명</p> <p>혼성의용소방대 : 시·읍 60명, 면 30명 전문의용소방대 : 시·읍 50명, 면 30명</p>
<p>관련법률</p>	<ul style="list-style-type: none"> ① 의용소방대 설치 및 운영에 관한 법률 ② 의용소방대 설치 및 운영에 관한 법률 시행규칙 ③ 의용소방대원 복제 세칙 ④ 강원도 의용소방대 설치 및 운영 조례 ⑤ 강원도 의용소방대 자녀 장학금 지급 조례 ⑥ 강원도 의용소방대 자녀 장학금 지급 조례 시행규칙

3. 조직 및 분장사무

의용소방대에서 대장은 소방본부장 및 소방서장의 명을 받아 소속 의용소방대의 업무를 총괄하고 의용소방대원을 지휘·감독한다.

우리가 보통 알고 있는 의용소방대는 남성, 여성, 혼성 의용소방대를 말하며, 지역의 특수성에 따라 지역, 전문, 전담 의용소방대를 설치한다. 「의용소방대 설치 및 운영에 관한 법률 시행규칙」에서는 아래와 같이 조직하여 업무를 분담한다.



1) 의용소방대 조직 및 분장사무

구분	부명	반명	분장업무
남성 여성 혼성 의용 소방대	총무부	사무반	의소대 기획, 운영, 인사에 관한 사항 기타 타부서의 업무에 속하지 않은 사항
		보급반	의소대 경리 및 조달에 관한 사항 의소대 장비 및 물품관리에 관한 사항 등
	방호부	대응반	화재경계, 진압, 소방용수관리, 대응 및 수습지원 대원의 연락 및 소집, 교육·훈련에 관한 사항 등
		구조구급반	주민의 대피 및 구호에 관한 사항 구조·구급 활동에 관한 사항 등
	지도부	예방홍보반	화재예방 활동, 불조심 캠페인 주민지도·홍보에 관한 사항 등
		현장관리반	소방관련 각종 행사시 지원사항 현장활동 대원의 안전에 관한 사항 등

구분	부명	반명	분장업무
지역 의소대	총무부	서무반	의소대 기획, 운영, 인사에 관한 사항 경리 및 조달, 장비 및 물품관리에 관한 사항 등
		예방훈련반	소방특별조사 보조 및 주민지도·홍보에 관한 사항 대원의 교육·훈련에 관한 사항
	방호부	대응반	화재경계, 진압, 소방용수관리, 대응 및 수습지원 대원의 연락 및 소집, 교육·훈련에 관한 사항 등
		구조구급반	화재현장 부상자 처리에 대한 지원 활동 주민의 응급처치, 이재민 구조 및 가료처치 등

구분	부명	반명	분장업무
전문 의소대	총무부	서무반	상 동
		예방훈련반	상 동
	방호부	대응반	화재진압, 인명구조 및 구급활동 지원 재난의 초기 대응 및 수습지원에 관한 사항
		정보반	재난·재해에 관한 정보수집 및 활용 건축, 토목, 전기, 화학 등 관련정보 제공

구분	부명	반명	분장업무
전담 의소대	총무부	서무반	상 동
		안전관리반	주민의 대피 및 구호 등에 관한 사항 현장활동 대원의 안전관리에 관한 사항
	방호부	대응반	화재의 경계와 진압에 관한 사항 소방용수의 유지관리에 관한 사항 재난의 초기 대응 및 수습지원에 관한 사항
		훈련반	의용소방대원의 교육·훈련에 관한 사항

2) 정원 기준

의용소방대의 설치 목적에 맞게 업무를 분장한 것을 알 수 있다. 그러나 지역주민들로 이루어진 특성상 명확한 업무구분보다는 같이 소방보조업무를 수행하고 있다. 세부적인 사항은 각 시·도 조례로 규정하는데, 강원도는 「강원도 의용소방대 설치 및 운영 조례」가 있고, 의소대의 정원은 20~60명까지이며 아래와 같이 정하고 있다.

구분	정원
시·읍	남성 50명, 여성 40명, 지역 20명
면	남성 30명, 여성 25명, 지역 20명
혼성의소대	시·읍 60명, 면 30명
전문의소대	시·읍 50명, 면 30명

4. 경비 및 재해보상

의용소방대 재해보상표(2021년)

장애등급	1급 장애	유족보상금의 100/100	대원이 소방 및 기타 재난업무수행을 위하여 출동하거나 동원되어 부상을 당하거나 질병에 걸려 완치된 후에 신체장애가 있을 경우에는 등급별 장애의 정도에 따라 보상금을 지급하되, 2가지 이상의 신체장애가 발생되었을 경우에는 그 중 중한 신체장애에 해당하는 등급에 따른다.
	2급 장애	유족보상금의 88/100	
	3급 장애	유족보상금의 76/100	
	4급 장애	유족보상금의 64/100	
	5급 장애	유족보상금의 52/100	
	6급 장애	유족보상금의 40/100	
	7급 장애	유족보상금의 20/100	
	8급 장애	유족보상금의 10/100	
	9급 장애	유족보상금의 5/100	
요양 보상	소방사 10호봉 봉급액 5년분	대원이 소방 및 기타 재난업무수행을 위하여 출동하거나 동원되어 부상을 당하거나 질병에 걸려 요양할 경우 이에 필요한 진료·치료·수술·약제·입원비 등을 지급한다.	
장제 보상	소방사 10호봉 봉급액 3월분	대원이 소방 및 기타 재난업무수행을 위하여 출동하거나 동원되어 사망한 경우 그 유족 또는 장제를 향하는 자에게 지급한다.	
유족 보상	소방사 10호봉 봉급액 10년분	대원이 소방 및 기타 재난업무수행을 위하여 출동하거나 동원되어 사망한 경우 그 유족에게 지급한다.	

제4절 평창지역 의용소방대

1. 배경과 역사

1) 우리나라 소방 탄생의 환경



〈1908년 황궁소방대 완용펌프 시연〉

우리나라 소방 역사를 보면 조선시대 병조에 속해 화재를 방지하던 금화도감(세종8년, 1426년)으로부터 시작된 것을 알 수 있다. 이후 충청감사가 각 고을의 젊고 건강한 사람들로 하여금 자체적으로 순찰을 돌며 도적과 화재를 예방하자는 건의와 경상감사의 주청에 따라 고을별로 제대한 군인 등으로 자율적으로 도둑과 화재로부터 마을을 지키는 지방의용금화조직(세종19년, 1437년)이 탄생하게 되었고 이러한 경방조직은 오늘날의 의용소방대의 시초가 되었다. 그러다가 갑오개혁 이후 경찰기구

에서 소방업무를 분장하였고, 8·15광복 후 미군정시대에 소방청을 비롯한 자치 소방기구를 두었다가, 1948년 정부수립 이후에는 소방행정이 다시 경찰행정체제 속에 흡수되어 각 도의 소방청은 지방경찰국에 각각 인계되었다. 그해 11월 4일 내무부 직제는 소방업무를 치안국 소방과에서 분장하도록 확정된다.

이와 같이 소방행정이 경찰행정에 포함되어 있었으나, 인원·예산의 확보 등 여러 면에서 지방자치단체와의 협조가 불가피하여 1970년 8월 3일 정부조직법이 개정되면서 소방사무를 지방자치단체에 이양하게 된다. 그러나 서울·부산에서만 실시되고 다른 지역에서는 실시되지 못하고 있다가, 1975년 민방위기본법이 시행되면서 소방행정은 민방위업무체제의 한 분야로 있게 되었다. 당시 소방은 단순히 화재를 진압하는 조직으로 운영되고 있었다.

2) 의용소방대 주도 방화환경 조성



〈1940년대 사용된 수동식 완용펌프(미탄의소대)〉

1940년 미탄면의용소방대가 평창지역 최초로 발대하여 미탄면 주민에 대한 소방서비스를 제공하기 시작했고 이후 대화면의용소방대가 1949년 6월에 발대하였으며 다음으로 1950년 4월 24일 평창읍의용소방대가 발대하는 등 2012년 7월 23일 평창소방서 개서 전까지 각 읍·면 단위에 17개 의용소방대가 발대하여 의용소방대 주도의 방화환경을 조성하게 된다. 당시 이들 의용소방대는 민간인 신분으로 20~50명 단위로 마을주민들로 조직되었으며 보수는 주어지지 않았다. 이들의 주요활동으로는 화재발생 시 진압활동과 화재예방홍보활동으로 특히 동절기 화재예방 캠페인 등을 주도적으로 실시하는 등 겨울철 주민들에 대한 화재경각심을 크게 높이는 역할을 하였다.

당시 이들이 화재현장에서 사용한 장비는 수동식 완용펌프가 대부분이었고, 강원도지역에 처음으로 소방펌프배치된 차량은 미국 “인타”에서 제작한 1955년식 2.5톤 펌프차량으로 의용소방대에 보급하여 화재진압에 사용되었다. 이 차량은 6.25사변 이후 미군이 사용하던 차량을 개조하여 사용한 것이다. 다음은 2012년 3월 8일 평창소방서 개서 이전 발대된 의용소방대 현황을 표로 나타내었다. 개서 이후에는 대별 여성의용소방대만 추가 발대되었다.

발대순서	발대일	의용소방대명
1	1940.04.16.	미탄의용소방대
2	1949.06.12.	대화의용소방대
3	1950.04.24.	평창의용소방대
4	1956.09.23.	진부의용소방대
5	1962.07.18.	방림의용소방대
6	1965.05.28.	봉평의용소방대
7	1968.09.13.	용평의용소방대
8	1968.08.24.	도암의용소방대(대관령)
9	1983.08.07.	평창여성의용소방대
10	2005.06.27.	방림의용소방대 방림지역대
11	2007.01.01.	진부여성의용소방대
12	2007.01.01.	봉평여성의용소방대
13	2007.01.01.	대화여성의용소방대
14	2007.01.01.	대관령여성의용소방대
15	2008.01.01.	용평여성의용소방대
16	2009.01.01.	방림여성의용소방대
17	2009.01.01.	미탄여성의용소방대
◆	2012. 03. 8.	평창소방서 개서

3) 평창 읍·면지역 소방조직 설치

1994년 6월 8일 평창군에서는 평창파출소가 개서하여 신규 소방펌프차량을 배치하였고, 기능직 공무원을 채용하여 소방차량을 관리 및 운영하는 등 평창군 주도의 방화환경을 조성한다. 또한 소방차량의 관리·운용을 위해 기능직 공무원을 각 읍·면별 연고자로 특별 채용하여 의용소방대와 함께 마을별로 발생하는 화재에 대응하게 하였다.

이들 기능직 공무원들의 근무형태는 주간근무가 원칙이었고, 주 임무는 소방차량 관리·운영 및 기타의 일반 행정업무를 겸하고 있었으며, 야간에 발생하는 화재의 경우 비상 소집되어 화재현장에 투입 화재진압활동을 하였다.

2012년 3월 8일 평창소방서 개서와 함께 그간 영월소방서에서 관할하고 있던 안전센터, 지역대 청사와 소방차량이 평창소방서로 편입되었다.

4) 의용소방대 청사 현황

순번	소 속	구 조	위 치	면 적	용 도	난 방	비고
1	평창의소대	철근 콘크리트	지상 1층	101.06㎡	사무실(방1)	전기필립	
2	평창여성대	양식 철근 콘크리트	본서 3층	43.82㎡	사무실 전용	본서공동 (중앙집중, 전기)	
3	미탄의소대	양식 철근 콘크리트	지역대 2층	53.4㎡	사무실(방1)	심야, 기름결용 (지역대 공동)	
4	미탄여성대	경량철골 조	지역대 2층	64㎡	사무실(방1)	심야, 기름 결용 (지역대 공동)	
5	대화의소대	철골 샌드위치 패널	대화면 남산2길 19	84.85㎡	사무실 전용	전기관널	
6	대화여성대						
7	방림의소대	양식 철근 콘크리트	지역대 2층	66.8㎡	사무실(방1)	기름보일러 (지역대 공동)	공동 사용
8	방림여성대						
9	방림지역대	양식 철근 콘크리트	예비군 중대	20.5㎡	사무실(방1)	기름보일러	
10	진부의소대	양식 철근 콘크리트	센터 3층	25.83㎡	사무실(방1)	전기관널 (별도)	
11	진부여성대	양식 철근 콘크리트	센터 3층	25.83㎡	사무실(방1)	전기관널 (별도)	
12	봉평의소대	양식 철근 콘크리트	센터 2층	168.3㎡	사무실, 방2	심야전기 (별도)	
13	봉평여성대	경량철골	센터 1층	79.98㎡	사무실	전기필립 (별도)	
14	용평의소대	양식 철근 콘크리트	지역대 2층	55.3㎡	사무실(방1)	심야전기 (지역대 공동)	
15	용평여성대	양식 철근 콘크리트	지역대 2층	46.4㎡	사무실(방1)	심야전기 (지역대 공동)	
16	대관령의소대	양식 철근 콘크리트	센터 2층	26.5㎡	사무실(방1)	기름보일러 (센터 공동)	
17	대관령여성대	양식 철근 콘크리트	센터 2층	14.4㎡	사무실(방1)	기름보일러 (센터 공동)	

5) 평창지역 의용소방대의 활동사진



▲ 2011년 군부대 위문방문



▲ 2011년 화재예방 캠페인



▲ 2011년 IOC현지 실사대비 청소



▲ 2011년 하천 정화 봉사



▲ 2011년 산불예방 캠페인



▲ 2011년 동요계 위문



▲ 2012년 자매결연마을 불우이웃돕기



▲ 2012년 독거노인 봉사활동



▲ 2012년 요양원 봉사활동



▲ 2012년 소방출동로 확보 캠페인



▲ 2012년 월정사 산불예방 캠페인



▲ 2012년 대관령 전지훈련장 정화활동



▲ 2013년 심폐소생술 플래시몹



▲ 2013년 물놀이 안전사고 캠페인



▲ 2013년 독거노인 봉사활동



▲ 2013년 꽃나무 심기



▲ 2014년 새봄맞이 시가지 물청소



▲ 2014년 연탄 봉사활동



▲ 2014년 송어축제 행사장 지원활동



▲ 2014년 사랑의 연탄봉사활동



▲ 2015년 독거노인 소화기 배부활동



▲ 2015년 일돈습기 봉사활동



▲ 2015년 목욕 봉사활동



▲ 2015년 패러글라이딩 행사지원



▲ 2016년 새봄맞이 환경 정화활동



▲ 2016년 화개피애복구 봉사활동



▲ 2016년 독거노인 생일상차려드리기



▲ 2016년 불우이웃돕기



▲ 2016년 소년가장돕기 봉사활동



▲ 2016년 동계올림픽 서포터즈 발대식



▲ 2016년 농촌일손돕기



▲ 2016년 길거리 대청소



▲ 2016년 미용봉사활동



▲ 2017년 장학금 기금 기탁



▲ 2017년 요양원 봉사활동



▲ 2017년 안전점검의날 캠페인



▲ 2017년 주택화재진압활동 지원



▲ 2017년 소년가장 봉사활동



▲ 2017년 물의날 하천 정화활동



▲ 2017년 강릉산불 구호물품 전달



▲ 2018년 수해복구 자원봉사활동



▲ 2018년 수해복구 자원봉사활동



▲ 2018년 동계올림픽 응원서포터즈 활동



▲ 2018년 물놀이안전사고 예방 캠페인



▲ 2018년 주택화재진압 지원활동



▲ 2018년 대관령 수해지역 구호봉사



▲ 2018년 캄보디아 생활용품 전달



▲ 2018년 떡국 봉사활동



▲ 2018년 무료급식 봉사활동



▲ 2018년 추석맞이 이웃사랑 봉사



▲ 2019년 하천 정화활동



▲ 2019년 세계태권도안마당 행사지원



▲ 2019년 화재진압 지원활동



▲ 2019년 도배 봉사활동



▲ 2019년 주택용소방시설 설치지원



▲ 2019년 정월대보름맞이 행사지원



▲ 2020년 취약계층 마스크 나눔기부



▲ 2020년 공적마스크 배급지원활동



▲ 2020년 대관령눈꽃축제 체험부스



▲ 2020년 코로나19 방역활동



▲ 2020년 마스크제작 봉사활동



▲ 2020년 코로나19 방역활동



▲ 2020년 헌혈참여



▲ 2020년 불우이웃돕기 성금봉사



▲ 2021년 주택용 소방시설 설치활동



▲ 2022년 봄맞이 시가지 환경미화활동

2. 의용소방대 설치 및 일반현황

1) 의용소방대 설치

의용소방대명	설치일	사무실 위치	정원	현원
평창남성 의용소방대	1950.04.24	평창군 평창읍 노성로 141	50	43
평창여성 의용소방대	1983.08.07	평창군 평창읍 살구실길 10	40	38
미탄남성 의용소방대	1940.04.16	평창군 미탄면 평안한치길 13	30	21
미탄여성 의용소방대	2009.01.01	평창군 미탄면 평안한치길 13	25	21
대화남성 의용소방대	1949.06.12	평창군 대화면 남산2길 19	30	23
대화여성 의용소방대	2007.01.01	평창군 대화면 남산2길 19	25	20
방림남성 의용소방대	1962.07.18	평창군 방림면 고원로 672	30	14
방림여성 의용소방대	2009.01.01	평창군 방림면 고원로 672	25	10
방림지역 의용소방대	2005.06.27	평창군 방림면 서동로 1316	20	10
봉평남성 의용소방대	1956.09.23	평창군 봉평면 기풍로 107-6	30	25
봉평여성 의용소방대	2007.01.01	평창군 봉평면 기풍로 107-6	25	25
용평남성 의용소방대	1968.09.13	평창군 용평면 경강로 2004	30	26
용평여성 의용소방대	2008.01.01	평창군 용평면 경강로 2004	25	25
진부남성 의용소방대	1965.05.28	평창군 진부면 진부로 37	30	29
진부여성 의용소방대	2007.01.01	평창군 진부면 진부로 37	25	23
대관령산악 전문 의용소방대	1968.08.24	평창군 대관령면 올림픽로 62-20	30	30
대관령여성 의용소방대	2007.01.01	평창군 대관령면 올림픽로 62-20	25	24
합계			495	407

2) 의용소방대 현원(2022.07.)

합계		남성대						여성대	
대수	대원수	소계		본대		지대		본대	
		대수	대원수	대수	대원수	대수	대원수	대수	대원수
17	407	9	221	8	211	1	10	8	186

3) 의용소방대 보유 차량

대명	차종	배치년도	용도	비고
평창의용소방대	투싼	2013	순찰	
대관령의용소방대	투싼	2013	순찰	
진부의용소방대	투싼	2014	순찰	
봉평의용소방대	투싼	2014	순찰	
용평의용소방대	투싼	2015	순찰	
미탄의용소방대	투싼	2015	순찰	
대화의용소방대	투싼	2016	순찰	
방림의용소방대	투싼	2016	순찰	
평창의용소방대 연합회	카니발	2020	승합차	

4) 의용소방대 보유 장비

대명	등짐펌프	불갈퀴	삼	방풍안경	방진 마스크
계					
평창	9	16	10	48	48
미탄					
대화	6	8	9	50•	90•
방림	4	8	20	11	11
봉평	22	7	9	26	13
용평	17	4	0	6	64
진부	25	15	5	30	30
대관령	14	8	10	24	24

5) 의용소방대 보유 개인안전장비

구분	특수방화복	안전헬멧	안전장갑	안전화	헤드랜턴	자동제세동기
계						
평창	12	12	60	48	5	1
미탄						
대화	13	13	60	65	9	0
방림	15	8	19	11	0	0
봉평	13	11	16	16	6	0
용평	12	4	26	26	0	0
진부	13	13	30	16	10	
대관령	9	9	25	12	0	0

5) 평창군 의용소방대장 현황

구분	소 속	성 명 (생년월일)	거주지	직 업	비고
	대장 임용일				
	평창남성의용소방대	안광혁 (73.06.15.)	평창군 평창읍	회사원	
	2021.01.01.				
	평창여성의용소방대	유영숙 (63.02.21.)	평창군 평창읍	농업	
	2019.01.01.				
	미탄남성의용소방대	이상호 (70.05.04.)	평창군 미탄면	농업	
	2021.04.01.				
	미탄여성의용소방대	문성이 (66.06.25.)	평창군 미탄면	주부	
	2020.01.01.				
	방림남성의용소방대	박민구 (67.02.25.)	평창군 방림면	농업	
	2022.04.01.				
	방림여성의용소방대	이상연 (59.06.03.)	평창군 방림면	농업	
	2021.01.01.				
	방림지역의용소방대	이대선 (74.04.08.)	평창군 방림면	농업	
	2020.07.01.				
	대화남성의용소방대	최부규 (74.01.15.)	평창군 대화면	자영업	
	2022.01.01.				
	대화여성의용소방대	방진희 (71.05.19.)	평창군 대화면	주부	
	2022.01.01.				

구분	소 속	성 명 (생년월일)	거주지	직 업	비고
	대장 임용일				
	봉평남성의용소방대	최정규 (68.03.27.)	평창군 봉평면	농업	
	2020.01.01.				
	봉평여성의용소방대	최영순 (71.08.08.)	평창군 봉평면	보육 교사	
	2020.01.01.				
	용평남성의용소방대	김정기 (68.03.03.)	평창군 용평면	농업	
	2020.01.01.				
	용평여성의용소방대	강영하 (70.09.28.)	평창군 용평면	숲 해설가	
	2020.01.01.				
	진부남성의용소방대	김종학 (74.12.08.)	평창군 진부면	회사원	
	2022.01.01.				
	진부여성의용소방대	박미순 (68.02.05.)	평창군 진부면	자영업	
	2022.01.01.				
	대관령산악전문 의용소방대	이효상 (68.03.15.)	평창군 대관령면	자영업	
	2021.01.01.				
	대관령여성의용소방대	이명순 (67.03.09.)	평창군 대관령면	자영업	
	2021.01.01.				

3. 의용소방대별 소개

<평창남성의용소방대 >



- 1950.04.24. 강원도 경찰국 소방과 평창의용소방대 발대
- 영월소방서로 명칭 변경(1994.05.28.)
- 평창소방서로 명칭 변경(2012.03.08.)
- 평창소방서 평창남성의용소방대로 명칭 변경(2012.03.08.)

◎ 조직구성 현황

계	대장	부대장	부장	반장	대원
43	1	1	3	6	32
주소	강원도 평창군 평창읍 노성로 141				

◎ 역대 대장 현황

구분	성명	재임기간	비고
초대~7대	전학봉	1950 ~ 1964	
8대~10대	전병인	1964 ~ 1970	
11대~12대	이병인	1970 ~ 1976	
13대~14대	이용주	1976 ~ 1982	
15대~16대	박상귀	1982 ~ 1988	
17대~18대	김경영	1988 ~ 1994	
19대~20대	이상근	1994 ~ 2000	
21대	김영진	2000 ~ 2003	
22대	박종관	2003.08.18. ~ 2006.08.17.	
23대	박종관	2006.08.18. ~ 2009.08.13.	
24대~25대	민경식	2009.08.14. ~ 2014.12.31.	
26대	이기영	2015.01.01. ~ 2017.12.31.	
27대	함승주	2018.01.01. ~ 2020.12.31.	
28대	안광혁	2021.01.01. ~ 현재	

< 남성의용소방대 활동사진 >



▲ 독거노인 연탄나눔행사(2020.11.01.)



▲ 2021년 봄맞이 중부교 인근 거리정소



▲ 자상위가구 소방시설 설치(2021.5.6.)



▲ 화재피해주민 위로금 지원(2021.12.14.)



▲ 2022년 봄맞이 시가지 환경정리



▲ 코로나19 방역활동(2022.03.10.)

< 여성의용소방대 >



- 강원도 민방위국 평창여성의용소방대 발대(1983.08.07.)
- 영월소방서로 명칭 변경(1994.05.28.)
- 평창소방서로 명칭 변경(2021.03.08.)
- 평창소방서 평창여성의용소방대로 명칭 변경(2012.03.08.)

◎ 조직구성 현황

계	대장	부대장	부장	반장	대원
38	1	1	3	6	27
주소	평창군 평창읍 살구실길 10 평창소방서 3층				

◎ 역대 대장 현황

구분	성명	재임기간	비고
초대	한근화	1983 ~ 2003.03.15.	
2대	전정순	2003.03.16. ~ 2006.03.16.	
3대	정순자	2006.03.17. ~ 2009.03.16.	
4대	김경화	2009.03.15. ~ 2012.01.04.	
5대	한금진	2012.01.05. ~ 2015.01.04.	
6대~7대	고연희	2015.01.15. ~ 2018.12.31.	
8대~9대	유영숙	2019.01.01. ~ 현재	

< 평창여성의용소방대 활동사진 >



▲ 제35회 의소대 소방기술경연대회 참가



▲ 제35회 의소대 소방기술경연대회 족구



▲ 2018년 백일웅축계 심폐소생술 교육



▲ 화재피해주민 위로금 지원(2018.12.16.)



▲ 봄철 산불예방캠페인(2022.04.15.)



▲ 2022년 백일웅 축계 백일웅 꽃 따기

<미탄남성의용소방대 >



- 1940.04.16. 강원도 경찰국 소방과 평창의용소방대 발대
- 영월소방서로 명칭 변경(1994.05.28.)
- 평창소방서로 명칭 변경(2012.03.08.)
- 평창소방서 미탄남성의용소방대로 명칭 변경(2012.03.08.)

◎ 조직구성 현황

계	대장	부대장	부장	반장	대원
21	1	1	3	6	10
주소	미탄면 횃골길 19-20				

◎ 역대 대장 현황

구분	성명	재임기간	비고
초대	정이식	1940 ~ 1950	
2대	천명선	1955 ~ 1970	
3대	천영거	1970 ~ 1983	
4대	임일봉	1983 ~ 1987	
5대	김형지	1987 ~ 1996	
6대	김영종	1996 ~ 2002	
7대	강부근	2002.02.01. ~ 2005.01.31	
8대	강부근	2005.02.01. ~ 2008.02.11	
9대	이대필	2008.02.21. ~ 2011.02.19	
10대	박상균	2011.02.20. ~ 2014.02.19	
11대	전인권	2014.02.20. ~ 2018.03.31.	
12대	김종복	2018.04.01. ~ 2021.03.31.	
13대	이상호	2021.04.01. ~ 현재	

< 미탄남성의용소방대 활동사진 >



▲ 2019년 취약계층 봉사활동



▲ 2020년 미탄 관내 환경정화 활동



▲ 2021년 미탄 관내 코로나 방역활동



▲ 2021년 미탄 관내 코로나 방역활동



▲ 미탄지역내 청소봉사(2022.04.07.)



▲ 제35회 의소대 소방기술경연대회 참가

< 미탄여성의용소방대 >



- 2009.01.01. 강원도 영월소방서 미탄여성의용소방대 발대
- 영월소방서로 명칭 변경(1994.05.28.)
- 평창소방서로 명칭 변경(2012.03.08.)
- 평창소방서 미탄여성의용소방대로 명칭 변경(2012.03.08.)

◎ 조직구성 현황

계	대장	부대장	부장	반장	대원
21	1	1	3	6	10
주소	미탄면 창3리 277-1				

◎ 역대 대장 현황

구 분	성 명	재 임 기 간	비 고
초대	김정란	2009.01.01. ~ 2014.02.19.	
2대~3대	김옥열	2014.02.20. ~ 2019.12.31.	
4대	문성이	2020.01.01. ~ 현재	

< 미탄여성의용소방대 활동사진 >



▲ 평장백룡동굴 주변 정화활동(2022.04.16)



▲ 2021년 미탄 관내 코로나 방역활동



▲ 제35회 의소대 소방기술경연대회 참가



▲ 2021년 미탄 관내 취약가구 떡국 나누기



▲ 미탄지역내 청소봉사(2022.04.07.)



▲ 미탄지역내 봉사활동(2022.05.10.)

< 진부남성의용소방대 >



- 강원도 경찰국 경비과 소방계 진부의용소방대 발대 (1956. 09. 23.)
- 영월소방서로 명칭 변경(1994.05.28.)
- 평창소방서로 명칭 변경(2012.03.08.)

◎ 조직구성 현황

계	대장	부대장	부장	반장	대원
29	1	1	3	6	18
주소	평창군 진부면 진부로 37				

◎ 역대 대장 현황

구분	성명	재임기간	비고
1대	황순용	1956 ~ 1958	초대 대장
2대	김준수	1958 ~ 1960	
3대	권영각	1960 ~ 1963	
4대	고성수	1963 ~ 1965	
5대	김계남	1965 ~ 1967	
6대	임석규	1967 ~ 1970	
7대	남경열	1970 ~ 1972	
8대	전기수	1972 ~ 1975	
9대	김홍소	1975 ~ 1979	
10대	김진세	1979 ~ 1982	
11대	최성선	1982 ~ 1984	
12대	안상국	1984 ~ 1985	
13대	김종항	1985 ~ 1996	
14대	이규남	1996 ~ 2000	
15대	최환규	2000 ~ 2002	
16대	고혜철	2001.01.16. ~ 2004.01.15.	
17대	김세영	2006.06 ~ 2008.01	
18대	신락균	2008.01.25. ~ 2000.01.31.	
19대	최찬순	2000.02.01. ~ 2013.01.31.	
20대	정의진	2013.02.01. ~ 2016.01.31.	
21대	최철순	2016.02.01. ~ 2018.12.31.	
22대	이문재	2019.01.01. ~ 2021.12.31.	
23대	김종학	2022.01.01. ~ 현재	

< 진부남성의용소방대 활동사진 >



▲ 2013년 진부 의용소방대 자연정화



▲ 2014년 기숙사 화재진압



▲ 2017년 봄맞이 시가지 청소



▲ 2018년 상가 화재 진압활동



▲ 2019년 실종자 구조활동 (2019)



▲ 2019년 주택 화재 진압활동

< 진부여성의용소방대 >



- 영월소방서 진부여성의용소방대 발대(2007.01.01.)
- 평창소방서로 명칭 변경(2012.03.08.)

◎ 조직구성 현황

계	대장	부대장	부장	반장	대원
23	1	1	3	6	12
주소	평창군 진부면 진부로 37				

◎ 역대 대장 현황

구분	성명	재임기간	비고
1대	홍금식	2007.01.01. ~ 2009.12.31.	초대 대장
2대	김금순	2010.02.01. ~ 2012.12.03.	
3대	이종희	2013.02.01. ~ 2015.12.31.	
4대	최월순	2016.01.01. ~ 2018.12.31.	
5대	최순옥	2019.01.01. ~ 2021.12.31.	
6대	박미순	2022.01.01. ~ 현재까지	

〈진부여성의용소방대 활동사진〉



▲ 2017년 소방 홍보 활동



▲ 2018년 재가복지 자원봉사



▲ 2019년 요양원 미용봉사



▲ 2019년 평장 승어 축제



▲ 2019년 독거노인 사랑의 자원봉사



▲ 2020년 코로나 마스크 배부

< 봉평남성의용소방대 >



- 강원도 경찰국 경비과 소방계 봉평의용소방대 발대
(1956. 05. 28.)
- 영월소방서로 명칭 변경(1994. 05. 28.)
- 평창소방서로 명칭 변경(2012. 03. 08.)

◎ 조직구성 현황

계	대장	부대장	부장	반장	대원
25	1	1	3	6	14
주소	강원도 평창군 봉평면 기풍로 107-6, 봉평119안전센터 2층				

◎ 역대 대장 현황

구분	성명	재임기간	비고
초대	박복순	1965 ~ 1967	
2대	김장수	1967 ~ 1970	
3대	최영환	1970 ~ 1973	
4대	김완기	1973 ~ 1977	
5대	조관형	1977 ~ 1980	
6대	이창호	1980 ~ 1984	
7대	김봉시	1984 ~ 1989	
8대	장기석	1989 ~ 1992	
9대	정동희	1992 ~ 1994	
10대	함용기	1994 ~ 2001	
11대	김경중	2001.02.20. ~ 2004.02.19.	
12대	변원동	2004.02.20. ~ 2007.02.19.	
13대	변원동	2007.02.20. ~ 2010.02.18.	
14대~15대	최영호	2010.02.19. ~ 2016.02.18.	
16대	박종택	2016.03.01. ~ 2019.12.31.	
17대	최정규	2020.01.01 ~	

<봉평남성의용소방대 활동사진>



▲ 2011년 봉평 자원 봉사



▲ 2011년 봉평 제설 봉사



▲ 2014년 산불진화 특별교육



▲ 2016년 해빙기 자율순찰활동



▲ 2018년 청결의 날 봉사활동



▲ 2019년 봉평 주택화재 진압

< 봉평여성의용소방대 >



- 영월소방서 봉평여성의용소방대 발대(2007. 01. 01.)
- 평창소방서로 명칭 변경(2012. 03. 08.)

◎ 조직구성 현황

계	대장	부대장	부장	반장	대원
25	1	1	3	6	14
주소	강원도 평창군 봉평면 기풍로 107-6, 봉평119안전센터 옆 별동				

◎ 역대 대장 현황

구분	성명	재임기간	비고
초대	최금옥	2007.01.01. ~ 2010.01.07.	초대 대장
2대	박복동	2010.01.08. ~ 2013.01.08.	
3대	곽경자	2013.01.08. ~ 2016.01.07.	
4대	곽미란	2016.01.08. ~ 2019.12.31.	
5대	최영순	2020.01.01. ~ 현재	

< 봉평여성의용소방대 활동사진 >



▲ 2013년 산불 예방 활동



▲ 2014년 봉평 동요제 위문



▲ 2014년 봉평 봉사활동



▲ 2016년 불우이웃돕기



▲ 2017년 효석 문화재 자원봉사



▲ 2018년 물놀이 자원봉사

< 용평남성의용소방대 >



- 강원도 경찰국 경비과 소방계 용평의용소방대 발대
(1983. 03. 02.)
- 영월소방서로 명칭 변경(1994. 05. 28.)
- 평창소방서로 명칭 변경(2012. 03. 08.)

◎ 조직구성 현황

계	대장	부대장	부장	반장	대원
28	1	1	2	4	20
주소	강원도 평창군 용평면 경강로 2004 용평119지역대 2층				

◎ 역대 대장 현황

구분	성명	재임기간	비고
초대~3대	안희영	1983 ~ 1992	
4대	전기탁	1992 ~ 1995	
5대	김충식	1995 ~ 1998	
6대~7대	장태일	1998 ~ 2002	
8대	심상호	2002 ~ 2005	
9대	안희양	2005 ~ 2008	
10대	이병석	2008 ~ 2011	
11대	석재기	2011 ~ 2014	
12대	박승수	2014 ~ 2017	
13대	최장헌	2017 ~ 2020	
14대	김정기	2020 ~ 현재	

< 용평남성의용소방대 활동사진 >



▲ 2016년 재산리 주택화재 지원



▲ 2017년 알펜시아 긴급구조종합훈련



▲ 2018년 사랑의 떨감 나눔



▲ 2022년 코로나 방역활동



▲ 2022년 속사리 실종자 수색



▲ 2022년 KTX 유관기관 합동훈련

< 용평여성의용소방대 >



- 영월소방서 용평여성의용소방대 발대(2008.01.24.)
- 평창소방서로 명칭 변경(2012.03.08.)

◎ 조직구성 현황

계	대장	부대장	부장	반장	대원
25	1	1	3	6	14
주소	강원도 평창군 용평면 경강로 2004 용평119지역대 2층				

◎ 역대 대장 현황

구분	성명	재임기간	비고
초대	강선녀	2008 ~ 2011	
2대	이정숙	2011 ~ 2014	
3대	전금자	2014 ~ 2017	
4대	박종미	2017 ~ 2020	
5대	강영하	2020 ~ 현재	

< 용평여성의용소방대 활동사진 >



▲ 2013년 심수피에 지원활동



▲ 2020년 사랑의 도배 봉사활동



▲ 2020년 한가위 캠페인 (2022)



▲ 2022년 용평 농악축제 구급봉사



▲ 2022년 인사하기 캠페인



▲ 2022년 독거노인 반잔나눔 봉사

< 대관령남성의용소방대 >



- 강원도 경찰국 경비과 소방계 대관령의용소방대 발대(1968)
- 영월소방서로 명칭 변경(1994.05.28.)
- 평창소방서로 명칭 변경(2012.03.08.)
- 대관령산악전문의용소방대 발대(2016.05.12.)

◎ 조직구성 현황

계	대장	부대장	부장	반장	대원
30	1	1	3	6	19
주소	강원도 평창군 대관령면 올림픽로 62-20				

◎ 역대 대장 현황

구분	성명	재임기간	비고
제1대	조숙현	1968 ~ 1970	
제2대	지응상	1970 ~ 1974	
제3대	곽대응	1974 ~ 1977	
제4대	오수택	1977 ~ 1980	
제5대	김일기	1980 ~ 1982	
제6대	장병섭	1982 ~ 1988	
제7대	주운섭	1988 ~ 1990	
제8대	김남준	1990 ~ 1997	
제9대	전상복	1997 ~ 2003	
제10~11대	최종식	2003 ~ 2009	
제12~13대	임병철	2009 ~ 2015	
제14대	함길수	2015 ~ 2017	
제15대	이재원	2018 ~ 2021	
제16대	이효상	2021.01.01. ~ 현재	

<대관령남성의용소방대 활동사진>



▲ 2011년 대관령 국토 대청소 봉사 활동



▲ 2012년 대관령 제설 작업 자원봉사 (2012)



▲ 2016년 대관령산악 실종자 수색



▲ 2017년 비닐 하우스 화재 진압



▲ 2018년 펜션 화재 진압



▲ 2018년 침수지역 주민대피 유도

< 대관령여성의용소방대 >



- 영월소방서 대관령여성의용소방대 발대(2007.01.01.)
- 평창소방서로 명칭변경(2012.03.08.)

◎ 조직구성 현황

계	대장	부대장	부장	반장	대원
24	1	1	3	6	13
주소	강원도 평창군 대관령면 올림픽로 62-20				

◎ 역대 대장 현황

구분	성명	재임기간	비고
제1대	조영애	2007 ~ 2010	
제2~3대	장재연	2010 ~ 2015	
제4대	최철순	2015 ~ 2017	
제5대	김명화	2017 ~ 2020	
제6대	이명순	2021.1.1. ~ 현재	

< 대관령여성의용소방대 활동사진 >



▲ 2021년 산림화재 대비 연수막 설치



▲ 2022년 불우이웃돕기 성금 전달



▲ 2022년 등굣길 교통안전봉사



▲ 2022년 봄 맞이 시가지 물청소



▲ 2022년 하천 정화활동



▲ 2022년 취약 계층 마스크 기부

< 대화남성의용소방대 >



- 강원도 경찰국 소방과 대화의용소방대 발대(1949.06.12.)
- 영월소방서로 명칭변경(1994.05.28.)
- 평창소방서로 명칭변경(2012.03.08.)

◎ 조직구성 현황

계	대장	부대장	부장	반장	대원
23	1	1	3	6	12
주소	강원도 평창군 대화면 평창대로 934				

◎ 역대 대장 현황

구분	성명	재임기간	비고
초대	홍재룡	1949 ~ 1962	
2대	임영재	1962 ~ 1963	
3대	조사현	1963 ~ 1965	
4대	황원배	1965 ~ 1972	
5대	김윤수	1972 ~ 1979	
6대	김진수	1979 ~ 1982	
7대	최종대	1982 ~ 1986	
8대	박기옥	1986 ~ 1989	
9대	이근형	1989 ~ 1992	
10대	이병주	1992 ~ 1999	
11대	변동근	1999.01.22. ~ 2002.01.21.	
12대	박광순	2002.01.22. ~ 2005.01.12.	
13대	이인식	2005.01.12. ~ 2008.01.11.	
14대	이희봉	2008.01.18. ~ 2010.01.17.	
15대	김진규	2010.01.18.. ~ 2013.01.17.	
16대	최홍규	2013.01.18. ~ 2015.12.31.	
17대	이충석	2016.01.01. ~ 2018.12.31.	
18대	남진삼	2019.01.01. ~ 2021.12.31.	
19대	최부규	2022.01.01. ~ 현재	

< 대화남성의용소방대 활동사진 >



▲ 2011년 하천 정화활동

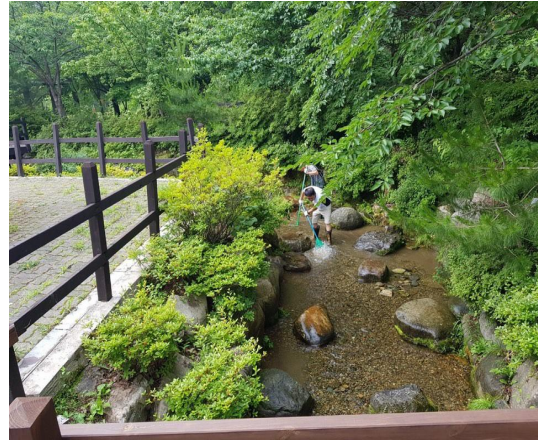

▲ 2011년 하천 정화활동



▲ 2012년 독거노인 봉사활동



▲ 2014년 대화 화재진압활동



▲ 2014년 산불 방지 캠페인



▲ 2016년 화재예방 캠페인

< 대화여성의용소방대 >



- 영월소방서 대화여성의용소방대 발대(2007.01.01.)
- 평창소방서로 명칭 변경(2012.03.08.)

◎ 조직구성 현황

계	대장	부대장	부장	반장	대원
20	1	1	3	6	9
주소	강원도 평창군 대화면 평창대로 934				

◎ 역대 대장 현황

구분	성명	재임기간	비고
초대	정성현	2007.01.01 ~ 2009.12.31.	
2대~3대	조성자	2010.01.01. ~ 2015.12.31.	
4대~5대	안춘남	2016.01.01. ~ 2021.12.31.	
6대	방진희	2022.01.01. ~ 현재	

< 대화여성의용소방대 활동사진 >



▲ 2013년 대화 여성 김장 봉사활동



▲ 2014년 사랑의 연탄배달 봉사활동



▲ 2016년 소방의 날 표창장 수여



▲ 2016년 의용소방 기술경연대회 행사 지원



▲ 2017년 심폐소생술 체험 부스 지원



▲ 2019년 환경미화 봉사활동

< 방림지역대남성의용소방대 >



- 강원도 경찰국 경비과 소방계 방림의용소방대 발대(1962)
- 영월소방서로 명칭 변경(1994.05.28.)
- 평창소방서로 명칭 변경(2012.03.08.)

◎ 조직구성 현황

계	대장	부대장	부장	반장	대원
13	1	1	3	6	2
주소	평창군 방림면 고원로 672				

◎ 역대 대장 현황

구분	성명	재임기간	비고
1대	유근호	1962 ~ 1966	
2대	안봉명	1966 ~ 1970	
3대	최근모	1970 ~ 1975	
4대	이정학	1975 ~ 1980	
5대	이상훈	1980 ~ 1986	
6대	장기수	1986 ~ 1995	
7대	박종근	1995 ~ 2000	
8대	원영민	2001.01.10. ~ 2004.01.09.	
9대	원영민	2004.01.10. ~ 2007.01.09.	
10대~11대	김재하	2007.01.09. ~ 2013.01.08.	
12대~13대	임인묵	2013.01.09. ~ 2018.12.31.	
14대	김용구	2019.04.01. ~	

< 방림지역대남성의용소방대 활동사진 >



▲ 2018년 산불방지 홍보



▲ 2018년 소방기술경연대회



▲ 2018년 산불방지 홍보



▲ 2018년 산불방지 홍보



▲ 2021년 코로나19 방역활동



▲ 2021년 산림악재 예방순찰

< 방림지역대여성의용소방대 >



- 강원도 경찰국 경비과 소방계 방림의용소방대 발대
- 영월소방서로 명칭 변경(1994.05.28.)
- 평창소방서로 명칭 변경(2012.03.08.)

◎ 조직구성 현황

계	대장	부대장	부장	반장	대원
9	1	1	2	4	1
주소	평창군 방림면 고원로 672				

◎ 역대 대장 현황

구 분	성 명	재 임 기 간	비 고
1대	안순자	2009.01.01. ~ 2014.12.31	
2대	김홍옥	2015.01.01. ~ 2017.12.31	
3대	이상연	2018.01.01. ~ 현재	

< 방립지역대여성의용소방대 활동사진 >



▲ 2018년 산불방지 홍보



▲ 2018년 산불방지 홍보



▲ 2018년 체육행사 참여



▲ 2019년 소방기술경연대회



▲ 2021년 수난사고 예방 홍보



▲ 2021년 지역 환경미화정리

< 방림지대의용소방대 >



- 강원도 경찰국 경비과 소방계 방림의용소방대 발대
- 영월소방서로 명칭 변경(1994.05.28.)
- 평창소방서로 명칭 변경(2012.03.08.)

◎ 조직구성 현황

계	대장	부대장	부장	반장	대원
9	1	-	-	4	4
주소	평창군 방림면 고원로 672				

◎ 역대 대장 현황

구 분	성 명	재 입 기간	비 고
1대	김동기	2005.07.26. ~ 2009.07.25.	
2대	김재하	2009.07.26. ~ 2011.07.26.	
3대	김용기	2011.07.27. ~ 2014.07.26	
4대~5대	오재학	2014.07.27. ~ 2020.06.30	

< 방림지대의용소방대 활동사진 >



▲ 2016년 관내 환경미화활동



▲ 2018년 야영장 화재예방 홍보



▲ 2018년 산불예방 캠페인



▲ 2019년 소화기 사용법 교육



▲ 2021년 기본 교육



▲ 2021년 심폐소생술 교육

4. 의용소방대 활동범위 확대

1) 의용소방대 활동기능 강화

평창군 관내에는 2020년 12월 말 기준으로 11개(남·여, 지대포함) 250명이 의용소방대로 편성되어 있으며 주요임무로는 화재, 각종 사고현장의 보조역할과 봉사활동 등으로 구분된다. 지난해 평창군 의용소방대에서는 165건의 화재·구조·구급출동 및 캠페인 등의 활동을 하였으며 과거의 의용소방대는 단순 화재출동을 주임무로 하였지만 현재는 봉사활동과 대민 안전교육 등 그 분야가 다양해지고 있다.

평창소방서는 군민으로부터 신뢰받는 의용소방대가 될 수 있도록 다양한 활동을 지원하고 있으며 신규대원 공개모집부터 전문자격자 우선 선발과 유능한 인원이 입대할 수 있도록 홍보에 최선을 다 하고 있다. 의용소방대의 투명한 조직관리를 위해 매년 「의용소방대 운영위원회」를 개최하고 재정운영과 불합리한 회칙규정을 철폐하도록 지도 해 나가고 있으며 불성실하고 민원야기 의용소방대원에 대해서는 포상, 선진지 견학 제한과 간부(임원) 추천을 제한하여 불미스러운 사고를 사전에 방지하고 있다.

현재의 의용소방대는 현장활동 보조의 역할은 물론 화재예방활동과 안전교육 그리고 구조 분야로 그 활동영역이 커지고 있다. 예로 간성과 죽왕남여의용소방대로 이뤄진 「119시민수상구조대」는 피서철 송지호해변에서 유사 시 인명구조와 사전 위험요소 제거활동 그리고 심폐소생술 교육을 지속적으로 실시하고 있으며 평창군 의용소방대에서는 동절기 야간에 화재취약지구를 정기적으로 순찰하여 화재예방에 힘쓰고 있다. 이뿐만 아니라 특정 교육기관에서 교육을 받아 자격을 취득한 생활안전강사, 심폐소생술강사, 심리상담사 등 39명의 의용소방대원들이 일상생활 속에서 화재예방교육, 심폐소생술 및 응급처치 교육을 실시하여 군민들로부터 119수호천사로 신뢰를 받고 있다.

평창소방서는 앞으로도 의용소방대의 지속적인 훈련과 교육을 통해 국민의 생명과 재산을 보호하는 소방조직의 동반자 역할을 기대하고 있다.



[119시민수상구조대]



[생활안전강사 활동]



[교육훈련]

2) 시민수상구조대 운영

평창은 인기 계곡이 많아 여름철 관광객이 찾는 대표 관광지의 특성에 맞게 주요 물놀이 장소에서의 인명피해 방지 등 수난사고 예방과 대응을 위하여 민관합동의 「119시민수상구조대」를 운영하고 있다. 국민 레저 활동 확산과 폭염 등 무더위로 인한 물놀이 피서객 증가에 대비한 물놀이 안전 환경을 조성하여 수난사고 인명피해 경감에 기여하고자 의도되었으며, 여름철 물놀이 안전사고 예방과 신속하게 대응하기 위하여 평창군 관내 주요 수난사고 위험지역인 유동둔치 일대에 민·관 합동 「119시민수상구조대」를 배치·운영하고 있다. 기간은 매년 유동적이기는 하나 하계휴가가 집중되는 6월에서 8월까지 3개월을 기간으로 하고 있으며, 1일 기준으로 소방 2(구급대원2), 시민수상구조대 4명, 총 6명 1팀으로 편성 운영하고 있다.

민간 구조대원은 수상구조 능력을 보유한 의용소방대원 중에서 선발하였고, 119시민수상구조대의 주 임무는 물놀이 장소에서의 유사시 인명구조 및 위험제거, 수상·인명구조, 익수사고 방지 안전조치 및 수변 예찰활동, 응급환자 응급처치 및 미아 찾기, 이용객 편의제공, 피서객 대상 물놀이 안전사고 예방 및 심폐소생술 교육 등이다. 119시민수상구조대는 배치 전에 익수사고 안전조치, 물놀이 안전지도, 물놀이 안전시설 활용, 심폐소생술 등 응급처치, 로프 등 수변 인명구조기법 등 자체 교육을 수료한 뒤 유원지에 배치된다. 시민수상구조대원으로 활동한 의용소방대원에게는 활동비가 지급되며, 운영 성과 등에 따라 유공자 표창 등의 기회가 주어지기도 한다.



[시민수상구조대 발대식(2020.7.14.)] [수난구조요원 훈련(2022.7.15.)] [시민수상구조대 운영(2019.8.10.)]

< 최근 4년간 119시민수상구조대 운영실적 >

구 분	배치장소 (개소)	배치인원 (명)	활동실적(명)			
			인명구조	응급처치	병원이송	안전조치
18년	1	1일(6명)	-	2	-	30
19년	1	1일(6명)	-	3	-	47
20년	1	1일(4명)	-	-	-	4
21년	1	1일(4명)	-	-	-	-

여름철 강변 수난사고 발생 시 119시민수상구조대에게 비상연락망을 가동, 신속한 출동태세를 구축해 수난사고 인명피해를 예방하고 있다. 또한 평창소방서에서는 119시민수상구조대 운영기간 내 운영실태 점검을 통하여 시민수상구조대원의 안전대책의 효율성 확보 및 건의 사항 청취로 개선대책 마련에 최선을 다하고 있다.



[유동순찰(2020.8.13.)]



[안전지도(2021.8.2.)]



[시민수상구조대 점검(2022.7.28.)]

3) 주요 산행지 등산목 안전지킴이 활동

건강관리와 여가생활의 한 축을 담당하고 있는 등산은 현대인들의 삶에 깊숙하게 자리 잡고 있다. 이에 평창소방서에서는 산악사고가 점차 증가함에 따라 산을 찾는 등산객들의 안전한 등산객들을 위한 「등산목 안전지킴이」 제도를 운영하고 있다. 등산목 안전지킴이는 소방공무원과 의용소방대원 등 민간 자원봉사자를 등산목 안전지킴이로 편성하여 등산객이 많은 봄철(4~5월), 가을철(9~10월)의 주말 및 공휴일에 평창산 등산로에 소방공무원 1명과 의용소방대원 2명을 배치하여 간이응급의료소 운영 및 화재예방캠페인을 병행하고 있다. 평창소방서 산악 안전시설물 및 안전표지판 운영현황은 간이구조함 1, 위치표지판 30개를 설치하여 산악사고 방지 및 산불예방에 힘쓰고 있다.

< '19년도 등산목 안전지킴이 활동현황 >

구 분	배치장소 (개소)	배치인원 (명)	활동실적(명)			
			캠페인	구조훈련	CPR교육	안전조치 등
합계	1(평창산)	1일(3명)	5회	4회	2회 60명	30



[캠페인]



[구조훈련]



[CPR교육]

제6장 부록

제1절 역대 평창소방서장

순서	사진	성명	생년 월일	주 소	재임기간	비고
1대		김용락	56.05.05	강원도 춘천시	12.2.6. ~ 13.6.30 (1년 5월)	
2대		김남숙	56.04.16	강원도 강릉시	13.7.1. ~ 15.6.30 (2년)	
3대		정광현	61.10.24	강원도 춘천시	15.7.1. ~ 16.12.31 (1년 6월)	
4대		남궁 규	61.02.07	강원도 춘천시	17.1.1. ~ 18.6.30 (1년 6월)	
5대		김정희	65.01.09	강원도 동해시	18.7.1. ~ 20.1.1. (1년 6월)	
6대		남중훈	63.03.15	강원도 태백시	20.1.2 ~ 21.07.05 (1년 6월)	
7대		최영수	65.01.24	강원도 정선군	21.7.6 ~ 현재	

제2절 퇴직 소방공무원 현황

순번	사진	성명	생년 월일	주 소	퇴직일	비고
1	사진 없음	이영찬	57.03.08	평창읍 중리 유존양지아파트 가동 205호	98년 퇴직	
2		심재천	56.02.02	평창군 평창읍 종부로 83 (봉평 출신)/현 강릉소재 ----- (직장)세종특별시 나성동 759 블루지움 324호	14.07.31	
3		백승천	56.05.21	강릉시 경강로 2539번길 8, 한신아파트 102-1206 (대관령면 출신)	16.12.31	
4		남동화	57.06.06	평창군 진부면 석두산길 5-2 (진부면 출신)	17.06.30	
5		최선복	57.04.03	평창군 진부면 석두산길 73-4, 80-18 (진부면 출신)	17.06.30	
6		김금하	58.10.06	평창군 진부면 참솔길 7-1, 원인빌라 301호 (진부면 출신)	17.07.31	
7		김진만	61.03.03	평창군 대화면 옷대화길 65-9	18.03.31	
8		김원기	58.01.30	강원도 평창군 용평면 경강로 2080-4	18.06.30	

제3절 평창소방서 칭찬해요

제목	이런 소방관님들이 많은 세상을 소망합니다				
작성자	최우영	등록일	2020-09-16	조회수	509
내용	<p>지역주민의 안전을 위해 진심으로 친절봉사를 실천하는 평창소방서 이명환 소방관님께 감사드리며, 이런 분들이 있기에 소방공무원들에 대한 믿음이 더 해지고 안심되는 오늘을 맞이합니다.</p> <p>어제(9.15.) 오후 6시무렵 평창소방서 홈페이지를 검색하여 '평창군에 홀로계시는 어머님의 안위를 위해' 후시 소방서에서 추진하는 안전시스템이 있는지 해당부서에 전화 문의를 드렸습니다.</p> <p>담당 소방관님께서서는 소방에서는 홀로 사시는 어르신 가구에 화재경보기 설치와 소화기를 지급하고 있다고 친절하게 설명해 주시는데 그치지 않고</p> <p>평창군청에서 어떤 사업을 하고 있는지 확인해 드리고 싶은데 군청 업무가 종료된 시간이라 통화가 어려울 수 있으니 내일 확인하고 전화를 드리겠다고 말씀하셨습니다.</p> <p>흔히들 소관 업무만 설명하고 해당 기관 안내로 마무리 하시는 것이 현실이라고 생각하는데 그렇게라도 말씀해 주신 것만으로도 민원인으로서 또 지역주민의 한 사람으로서 너무 흐뭇 하였고</p> <p>평소 소방관님들이 화재 전화 뿐만 아니라, 이런저런 지역주민의 요청에 고생이 많으시겠다는 생각에 대해 소방공무원이 참 친절하다고 새삼 느끼게 되었습니다.</p> <p>오늘(9.16.) 아침 9시가 안 된 시간에 알 수 없는 번호로 수신되는 전화를 받았는데 어제 그 소방관님 이셨고 평창군청에 확인하여 담당자와 전화번호까지 안내해 주시는거였습니다.</p> <p>다시 한번 감동받고 이런 소방관님이 계시기에 공무원들의 존재가치와 아직 살 만한 세상임을 느끼고 칭찬과 함께 이런 공무원들이 많은 세상을 소망하는 마음에 이렇게 글을 남깁니다.</p> <p>해당 소방관님을 많이 칭찬해 주시고 나아가 열심히 근무하는 소방관님들에게 표상이 될 수 있기를 기대해 봅니다. 감사합니다.</p>				
제목	친절한 대처에 감사드립니다.				
작성자	이창식	등록일	2020-10-16	조회수	413
내용	<p>안녕하세요. 평창소방서 및 평창관할 119센터 소방관님들에게 감사인사를 드리고 싶어서 늦게나마 인사를 드립니다.</p> <p>지난 10월 3일 추석 연휴의 끝자락에 코로나 차레도 안지내고 집에만 있기에 답답해서 최대한 사람들이 없는 장소와 시간을 선택해서 아이들을 데리고 청옥산으로 별을 보러 갔다오는 길에 딸아이가 화장실을 가고 싶다고 해서 화장실을 찾던 중 119간판을 보고 차를 세웠습니다. 늦은 시간임에도 소방관이 친절히 안내해 주셨고 화장실 이용하기 전에 발열체크와 방문자 기록도 남겼습니다.</p> <p>가벼운 마음으로 집으로 가던중 딸아이의 물건이 없어져서 찾던중 소방서에 두고 온것 같아서 소방서에 전화를 하려는데 평창 근처인것만 알지 그 소방서가 정확히 어느 119센터인지 몰라서 평창소방서 및 여러군데 119센터에 전화를 했는데 결국은 찾지 못했지만 찾는 동안 평창소방서 및 관할 모든 119센터 소방관님들 모두 감동적인 친절함을 베풀어 주셨습니다.</p> <p>소방관님들이 중요한 일로 바쁘신데 이런 사소한 일로 신경쓰게 해드려서 죄송한 마음이지만 진심으로 감사하고자 글을 남깁니다.</p> <p>감사합니다.</p>				

제목	감사의말씀 드립니다.				
작성자	박남일	등록일	2021-02-15	조회수	412
내용	<p>구정휴가시 가족끼리도 못 모이게되어 청옥산 산너미목장을 가게되었습니다. 가는도중 길을 잘못선택하여 언덕에 눈얼음이 있는줄 모르고 진입하여 오도가도 못하게 되었습니다. 당황한 마음에생전처음119를 부르게 되었습니다. 행여명절이기에 소방대원님들이 있을까 걱정을 했습니다. 다행히 전화받으시는분이 잠시 기다리라 하시면서 출동문자를 주셨습니다. 30-40분후 달려와주신 최희경대원님(명찰을 봤습니다)과 한분(명찰이 안보어서요) 너무 고맙게삽으로 얼음깨고 영화칼슘과 모래뿌려서 길을 만들어주셔서 무사히 어려움을 피하게 되었습니다. 다시한번 2분께 고맙다는 인사말씀드립니다 아울러 동네에서 우리모습을 보신분이 집에 가서서 삽과영화칼슘을 가져다주신분도 고맙다는 말씀드립니다.곧바로 소방대원님이 도착하신다는 말씀듣고 그분은 내려가셨지만 그분의 정성도 너무 고맙습니다. 감사합니다 덕분에 무사히 설연휴를 지내고 왔습니다.</p>				
제목	진부 119안전센터 여러분께 감사드립니다				
작성자	김은선	등록일	2021-03-02	조회수	340
내용	<p>안녕하세요 지난 2월 20일(토) 계방산 산행 후 하산길에 발을 다쳐서 진부119안전센터 소방대원 여러분의 도움으로 무사히 내려와 병원 치료를 받고 이제서야 정신을 차리고 인사드립니다. 병원 입원전에 감사인사글을 쓰고 갔는데 확인해 보니 올라가지 않았네요 아파서 정신이 없어 잘못 올렸나봐요 정말 하산길에 무거운 저를 업고 언덕길을 오르락 내리락 정~~~~말 힘들었는데 제가 편안하게 옆에 얘기해주시면 힘들지 않다고 하시면서 도움 주신것 절대 잊지 않고 감사한 마음 갖고 지내겠습니다 이들같은 젊은 소방대원님들을 제 실수로 너무 고생시킨것 같이 죄송하고 미안하고 감사합니다. 앞으로 더욱더 조심하도록 하겠습니다. 특히 막내 대원이신것 같은 대원님 너무 고생하셨어요 또 이오재반장님(가)도 그가파른 계단을 저를 업고 내려오시느라고 너무 수고하셨어요. 또한 옆에서 번갈아 가며 업고 내려와 주신 모든 대원님께 진심 감사드립니다 많은 업무로 힘들실텐데 이렇게 친절하게 해주신것 다시한번 감사드리며 소방대원 모두의 건강을 위해 기도하겠습니다</p>				

제목	평창 소방대원 여러분 감사합니다 칭찬합니다!!				
작성자	윤지현	등록일	2021-04-12	조회수	376
내용	보실지 못 보실지는 모르겠지만, 저희는 평택에서 올라온 객지인들입니다 우천 속에 와이퍼가 고장 나서 고생하던 중 보이는 소방서로 들어갔는데 쉬고 계신 귀한 일꾼들께서 우르르 나와주셔서 정성껏 고쳐주셔서 잘 가고 있습니다, 평창 대원님들의 굿어 살펴주심덕분에 따뜻한 온정과 안전한 운행길 체험하며 내려가고 있습니다 첨부한 파일은 오렌지 쉽게 깨는 법인데 조금 더 수월하게 드셨으면 하는 바람으로 올립니다, 정말 감사합니다ㄹㄹㄹ				
제목	신속한 구조에 감사드립니다.				
작성자	변대홍	등록일	2021-05-17	조회수	304
내용	지난 4월 15일 패러글라이딩 착지 중 대퇴골절상을 입었습니다. 위치가 마을 주변의 산 초입의 경계지역이라 접근이 쉽지 않았음에도 신속히 구조해주셔서 수술 후 현재 퇴원하여 회복 중입니다. 구조 시 안전하면서도 통증을 최소화하려는 따뜻한 배려에 깊은 감사를 드립니다. 구조 활동 시 대원님들의 안전도 챙기시길 바라며, 건승을 기원합니다.				
제목	대관령119의 최시영대원을 칭찬합니다				
작성자	백종기	등록일	2021-08-17	조회수	281
내용	74세의 노인입니다. 8월14일(토) 저녁 7시반경 갑자기 오한과 발열. 근육통이 오고 41도가 넘는 고열로 심신이 불안하여 대관령119에 연락하였습니다. 최시영대원 외2인께서 저를 급히 강릉아산병원으로 이송하여 위기를 모면하였습니다 평소 기저질환(심장병,고혈압,척추관협착증)으로 119를 자주 이용하였으나 이번처럼 신속하고 친절한 대접은 처음입니다 산소호흡기, 혈압, 체온관리를 잠시도 게을리하지 않고 친 가족처럼 정성스럽게 보살펴주었습니다. 진심으로 고마움을 느껴 칭찬의 글을 올립니다. 끝				
제목	신속한 대처 감사합니다				
작성자	정유진	등록일	2021-08-25	조회수	245
내용	부모님댁에 말벌집이 있어서 좀 전에 아버지가 신고하셨는데 바로 오셔서 처리해주셨다고 전해 들었어요 집주변에 말벌이 많이 날아다녀서 불안했는데 이젠 안심이에요 신속하게 대처해주셔서 감사합니다! 항상 응원합니다!				

제목	봉평면 119대원님들 감사합니다				
작성자	공은영	등록일	2021-09-04	조회수	295
내용	<p>저는 봉평면에서 데일리방문요양센터를 운영하고 있습니다. 센터 특성상 65세이상 어르신과 그중 절반이상이 독거어르신이라 항상 대기상태로 긴장하고 있습니다. 그런 저에게 가장 든든하고 큰힘이 되어주시는 분들... 수급자 어르신들이 부르면 언제든 달려와 안정시켜주시며 응급처치 및 이송하여 주시어 감사한 마음 전하고 싶어 글을 올립니다.</p> <p>소명의식이라는 갑옷을 입고 현장에 임하시는 봉평면 119대원님들 존경하며 항상 응원합니다.^^</p>				
제목	간급구조에 감사드립니다.				
작성자	신정식	등록일	2021-12-09	조회수	202
내용	<p>간급 구조에 감사인사 드립니다.</p> <p>평창119안전센터 미탄지역대 지난12월 12.6일 미탄면 미탄문화길 49-8번지 홀로 거주하고 계신 어머니께서 심장질환으로 인하여 집에서 쓰러져 계신다는 연락을 받고 간급히 119로 전화를 드려서 출동 요청을 드렸던 환자의 아들 신정식입니다.</p> <p>어떻게 감사를 드려야 할지 몰라 우선 지면으로 감사의 마음을 전합니다.</p> <p>늘 그래왔듯이 바쁜 업무와 화재진압등 이런저런 지역주민의 요청에 불평한번 없이 고생이 많으심에도 불구하고 소방공무원으로의 소명과 책임감으로 어려운 부탁임에도 발빠른 대처와 후송으로 어머니께서 수술을 잘받으시고 현재는 회복을 잘하고 계십니다. 정말 감사드립니다.</p> <p>후송 과정에도 수시로 전화로 연락을 해주시고, 내가족 내부모님처럼 대해 주셔서 감사드립니다.</p> <p>긴급한 상황이라 직함과 성함은 여쭙어 보지도 못했습니다.</p> <p>12월2일, 12.6일 아침에 근무하셨던 소방관님께 다시한번 감사하다는 말씀을 드리고 싶습니다.</p> <p>찾아뵙고 인사를 드려야 할까 마땅하지만 지면으로 감사인사를 대신함을 죄송스럽게 생각합니다.</p> <p>저 또한 사위가 등해에서 소방공무원으로 근무를 하고 있습니다.</p> <p>해당 소방공무원님께 다시한번 감동을 받았고 존재와 가치를 되새기며 늘 주민들 곁에서 함께하는 남들의 앞날에 항상 좋은 일들만 함께하시고 추운 계절 건강 조심하시기들 기원드리겠습니다.</p> <p>다시한번 감사드리고 꼭 찾아뵙고 인사올리겠습니다.</p> <p>언제나 주민들 곁에는 소방 공무원이 함께하고 있고, 어려워 말고 언제나 전화해 달라고 말씀해주신 김영승 소방관님께도 감사하다는 말씀드리겠습니다.</p>				
제목	최시영,최종윤,장슬기대원님 칭찬합니다				
작성자	김영희	등록일	2022-05-29	조회수	141
내용	<p>5월 26일 저는 저하남편과 평창 알펜시아 리조트에 여행을 갔습니다 남편이 경증치매가 있어 환경이 바뀌니까 제가 잠깐 잠든 사이에 밤 10시경 속소를 나갔습니다 깜짝 놀라 경찰에 신고하고 찾고 있는데 대관령119구조대원 세분이 오셨습니다 칠흠같이 아들이 몹시 삼하고 엄청 추웠습니다 구조대원님 덕분에 2시간만에 찾았습니다 체온과 혈압 체크하고 병원에 모셔드린다는데 그정도는 아니었습니다 너무 높았고 경향이 없어 감사하다는 인사도 제대로 못해 다음날 아침 8시경 대관령 119구조대를 방문하여 최시영 최종윤 장슬기 대원님을 만나 뵈었고 추운데 많이 고생하시어 아침에 따뜻한 해장국이라고 사드리고 싶어 갖는데 박스 한병도 받으면 안되고 받으면 큰일 난다고 극고 사양하시며 오셔 주신것 만으로도 감사하고 마음만 받겠다고 하여 아무것도 해드리지 못하고 제가 위로를 받고 왔습니다 TV뉴스에서 119구조대원님들 고생하시는것 많이 보았지만 제가 이런 도움을 받아보니 대한민국의 미래가 이런 청년들에 의해 기대됩니다. 평창 소방청장님 간곡히 부탁드립니다 최시영 최종윤 장슬기대원님 많이 격려해주시고 다른 대원님 께도 격려와 용기를 북돋아 주시면 감사하겠습니다 다시한번 최시영 최종윤 장슬기대원님 고맙습니다</p>				

제목	대화소방서				
작성자	박명희	등록일	2021-08-30	조회수	272
	<p>대화 소방서 최근혁 소방관님~</p> <p>갑작스런 방문에도 놀라지 않으시고,</p> <p>아빠 같은 따뜻한 속에도</p> <p>꼼꼼하고 유머러스한 설명..</p> <p>친절함에 칭찬합니다^^</p> <p>너무나 즐겁고 행복한 시간이었습니다♡</p> <p>감사합니다^^</p>				
제목	강원평창소방서진부119안전센터소방관님 감사드립니다.				
작성자	김명석	등록일	2022-02-28	조회수	248
	<p>안녕하세요 강원평창소방서진부119안전센터 소방관님~</p> <p>오늘도 불청주어 주민의 안전과 생명을 지켜주시는 강원평창소방서진부119안전센터 소방관님들께 감사의 인사들 전하고자 이렇게 글을 쓰게 되었습니다.</p> <p>찾아 뵈고 인사를 드리는 것이 도리이나 이렇게 글로써 대산함을 양해 부탁드립니다.</p> <p>2월 16일 저녁 8시 50분 저녁 사소한 불에 대한 낮은 안전불감증으로 인해 화재가 발생하였습니다. 다행히 보일러실만 발전소되었고 주택이 전소되기 전에 신속하게 여러 소방관님께서 출동에 주셔서 큰 화재로 변할 수 있었습니다.</p> <p>저는 직장에서 또한 집에서 소화가 체험을 주기적으로 해왔으나, 모르고 있던 사실이 한번 분사한 소화기는 재사용이 어렵다는 것을 이번에 확실하게 알았습니다. 역시 사람은 겪어야 재대로 안다는 것을 느꼈습니다. 또한 이러한 사실도 출동에 주신 소방관님께서 알려주셔서 감사드립니다.</p> <p>그리고 화재들 소방관님께서 철두철미하게 모두 진압을 하시고 나서보니 당시 출동하셨던 소방관님께서 병원에 가보라고 하셨습니다. 저는 솔직히 제 몸보다 화재로 인해 소실된 집의 일부가 더 걱정이 되었고, 또 그렇게 크게 제가 다쳤다는 것을 알지 못했습니다. 그래서 한사코 병원에 가지 않겠다고 했습니다. 그런데 계속 소방관님께서 가보라고 하셔서 일단 집안에서 상처를 봤는데 소방관님께서 가는게 좋겠다고 하셨습니다. 이쯤은 제가 잘 기억하지 못하지만 10여일이 지난 지금 소방관님께서 구급차에 타고 병원에 가보라고 말씀해 주셔서 너무 감사하던 일쯤을 드리고 싶습니다.</p> <p>왜냐하면 그때 초기 병원응급실로 가는 도중 구급차에서 증류수로 드레싱을 통해 화기를 빼지 않았다면 저는 이렇게 상처가 빨리 아문지는 못했을 거라고 원주 외과(화상) 선생님이 말씀해 주셨습니다. 또 그 때 당시 구급차 소방관님께서 여러번 화기를 빼주셨고, 또한 친절하게 안심시켜 주시고 안내를 해주신 덕분에 지금 제 얼굴이 흉터가 나지 않고 정상을 찾아갈수 있었습니다. 아직 팔에는 2도 화상으로 인해 드레싱이 필요한 상태지만 얼굴이 정상적으로 되어 다행이라고 생각합니다.</p> <p>저는 그 당시 제가 느꼈던 소방관님들의 세밀한 행동과 말씀 하나하나가 소방 공무원의 사명감으로만 가능하지 않고 소방관님의 선한 마음과 민원인의 상태를 헤아리는 마음이 동반되어야 가능하다고 생각합니다. 예 염마도 출동하셨던 소방관님께서 너무 잘 안내해 주시고 처리해 주셔서 늘었다고 하였고 민원인을 응대하는 부분에서 저희도 많이 생각하게 된 계기가 되었습니다.</p> <p>끝으로 진부 지역주민들의 행복하고 안심하게 지낼 수 있도록 최선을 다하시고 계시는 강원평창소방서진부119안전센터 소방관님들께 가족들 대표하여 다시 한번 감사의 말씀을 드립니다.</p> <p>"진부안전센터 소방관님 그때 당시 너무 고생 많으셨고 수고 많으셨습니다. 감사합니다."</p>				

T/F팀장

평창소방서 소방행정과장 소방령 안종록

편집총괄팀장

평창소방서 평창119안전센터장 소방경 이주한

편집지원팀장

평창소방서 소방행정과 소방경 김완기

편집위원

평창소방서 소방행정과 소방위 최오식

평창소방서 대관령119안전센터 소방장 백경태

평창소방서 평창119안전센터 소방장 경경수

평창소방서 평창119안전센터 소방교 이재봉

평창소방서 평창119안전센터 소방교 이종배

발행처: 평창소방서

발행인: 평창소방서장 최영수

TEL (033) 333 9118

FAX (033) 339 8209